工商晚報
THE KUNG SHEUNG EVENING NEWS
印督及承印：工商日報有限公司
香港灣仔分域街十八號
各部電話　編輯部　採訪部　營業部　廣告部　社長室　總編輯室　經理室　秘書室　中區辦事處
電報掛號二〇七五五　郵箱六二號
出紙兩大張　售價壹毫　九一六八號

中共傘兵空降武漢

全面內戰一觸即發

海軍船艦駛往應變

【東京廿八日路透社電】日本記者今天從北平報導說：中共的傘兵及海軍船隻，已被派往武漢，來鎮壓那裡最近的騷動。

有消息說：武漢曾發生受軍隊支持的工人與親毛派紅衛兵曾的戰鬥，據說：農民也曾參加，但他們在那一邊，則不清。

「產經新聞」記者引述來自武漢的報導說：中共軍的傘兵曾於上星期日降落該市，並於第二天控制該市，但他未說明是否曾經發生任何戰鬥。

該記者又說：在武漢城外的長江上駐有十餘艘船隻，準備開火。但消息並未提及是否這些船隻曾進攻。

日本引述大字報的報導說：湖北「軍區司令」陳再道已被召往北平，他是否自願前往，則不清楚。

消息說：陳再道似乎曾在北平他的寓所中，被紅衛兵揪出來批評。

「每日新聞」記者從北平的另一項報導：中共：武漢的騷動，顯然是對北平親毛派的一項打擊，並可能導致對各省市軍事領袖的新鎮壓。

政府今晨公佈緊急法例

拉幕後首要

輔政司可拘捕任何可疑人物

警方組突擊隊對付恐怖暴徒

【本報訊】政府為追捕指揮與煽動暴亂之幕後人，今晨宣佈將第二十九（一）、三十及三十一緊急規例，有關拘捕與扣留權力，付諸實施。

規例第三十一係授權輔政司下令扣留時間達一年。此項權力祗有輔政司親自行使。

此等緊急條例，早已詳細刊載於例書修訂版第十卷中，而其例則刪於今晨憲報公佈。被扣留之人得向一委員會請求覆審。

在警察行動現階段之結果，現已顯示此等條例之需要。對付有關騷亂及企圖擾亂香港和平與有秩序生活之人物之行動，曾經成功。但此種警察行動業已顯示尚有其它人仍匿於幕後，製造騷亂與鼓動暴力。由於彼等小心翼翼置身幕後，利用別人為彼等作犯罪工作，公共難望藉刑事法之執行而獲保障，新例之實行即所以對付此等陰謀家與煽動份子。

【本報訊】左派暴徒在經過一連串的「文鬥」遭到徹底失敗以後，最近又使用「恐怖的戰術」，企圖使本港市民陷于極度的恐怖環境中。據可靠消息指出：這項「恐怖的戰術」是從躲藏在「中國銀行」內的「鬥委」發出的。

消息稱：因為這批「鬥委」已感到它們的「鬥爭」受到挫敗，因此，祇好企圖儘量地破壞「港英」，與「港英」與它們「同歸于盡」。

消息來源又說：左仔這項「恐怖戰術」，除了到處拋擲炸彈之外，還經常擺佈疑陣，企圖使警方疲于奔和，也使本港市民惶惶不可終日。

消息說：左派暴徒此項恐怖行動，可能會延續相當時期。

不過消息又稱：警方對左仔此項恐怖行動，非常關注，目前已組成若小型突擊隊，這種小型突擊隊，且有五種防暴裝備，據說：這些突擊隊的主要任務並非在肇事的現場設防而是到肇事的現場進行追擊暴徒。這個突擊隊中除了軍裝還有混在人叢中的便裝人員對化整為零的暴徒可以說是一個最大的威脅。

關祖堯離港期間 行政局議員職 由胡百全暫代

【本報訊】政府憲報今公佈一批委任令：㈠在行政局非官守議員關祖堯離港期間，其行政局議員之職位，由胡百全暫代，由一九六七年七月廿一日生效。

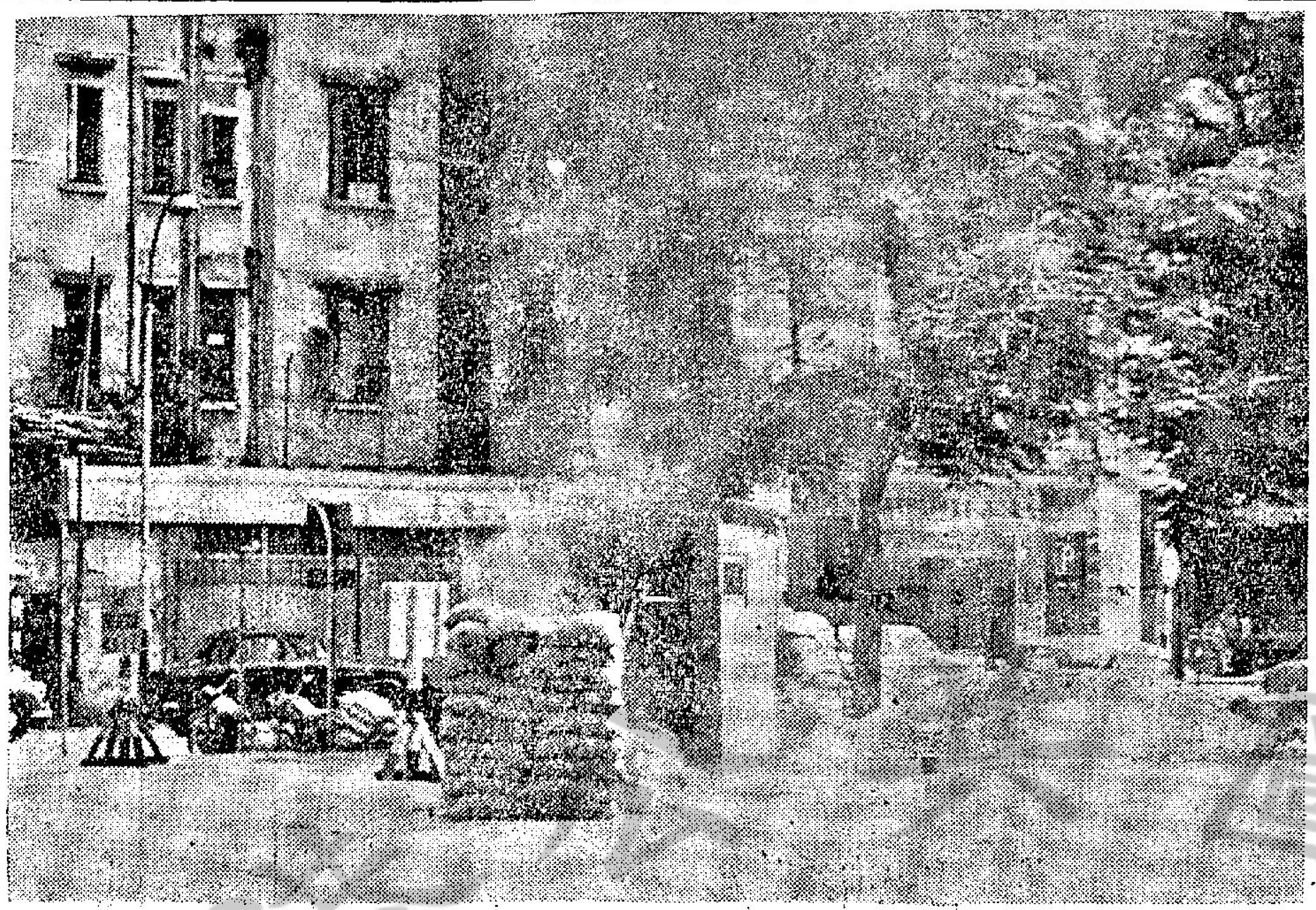

陸軍爆破專家，今晨將爆炸品移往旺角警察總部爆破現場。

暴徒使用恐怖戰術 九龍兩處發現炸彈

陸軍專家首次出動，將其移往安全地點爆破

【本報訊】九龍旺角警署門前及九龍塘金巴倫道與界限街交界的交通亭上，長沙灣道與一地，今晨相繼發現炸彈，陸軍部的軍火專家首次出動，將之分別移往安全地點或將其用沙包圍住後爆破，但未有傷人報告。

據悉：在今晨八時十分許，有人在九龍塘金巴倫道與界限街交界處一個交通亭上，發現有一個五斤庄的油罐，乃向警方報告，警方接報後立即會同陸軍部一名軍火專家前往現場視察，經軍火專家研究後，發覺該油罐內是一具炸彈，軍火專家乃在九時十分將該油罐小心的移往花墟附近的陸軍球場空地，以大量沙包將該油罐圍住。然後將之爆破，據說：炸彈被爆破後，若干紙屑及碎片全在沙包範圍之內。

在這個油罐炸彈被爆破不久，一名警員在巡經彌敦道警察總部門前又發現一捲用報紙捲着而突出藥引的物體，經軍部的軍火專家在前往視察中，發覺該捲用報紙捲着的物件是一顆具有爆炸性能的炸彈，警方乃將旺角太子道界限街一帶的街道臨時封鎖，並將該炸彈移往旺角警署內的空地，用沙包將其圍住，並在九時五十五分點着藥引，將之爆破，至今晨十時旺角彌敦道一帶的交通始告恢復。

據說該炸彈是用報紙將之包裹，最先發覺這包物件的是數名小童，在八時許這些無知小童竟然圍着取玩，後來過街中心，警方于十時左右接到消息，並將現場封鎖，軍火專家約下午十時四十分鐘乃將之引爆。

此外在長沙灣道一一六號的美國運通銀行門口今晨亦發現暴徒放下炸彈。警方聞報後也立刻派出軍火專家抵達現場……

澳門今日凌晨 發生神秘爆炸

毀四輛汽車未有傷亡

【本報訊】今日凌晨一時許，澳門卑利喇街於綠村電台附近路中發生神秘爆炸，四輛汽車因爆炸而損害，未有傷亡報告。

今日凌晨一時許，卑利喇街路中心發生爆炸，當時一聲巨响，驚動住在附近入睡的居民，澳門警方聞訊派大批警員到現場觀察，發現路中有被爆炸痕跡，現場附近有四輛汽車被毀。

神秘爆炸地點，在卑利喇街與美德花園大廈東，士多舖門前，距離綠村電台數十步，馬路中樹木斷，爆炸聲响極高，極具威力。爆炸發生後，在隔一個車位之處停泊一架私家車，車頭被炸裂，水箱也漏水。又相距十多步之遙有一輛停泊之的士，被爆炸震碎車後擋風玻璃，油箱也損壞，油流滿地。同時，路右邊綠村那邊，於爆炸處之側路邊停有兩輛的士之玻璃也震碎，美德花園大廈之牆邊有斑斑的爆炸小孔。

該爆炸一說是類似手榴彈爆炸的，但警方對此並無透露內情，從現場情況所見，爆炸處在路邊泊車處，似有意爆毀汽車之企圖。

今年各銀行存款 六月比五月畧減

【本報訊】據政府憲報今晨發表之統計數字指出：本年六月卅日比五月卅一日本港銀行存款減少二億五千九百萬，但流通貨幣則增加一億七千六百萬元，故比對減少額則為八千三百萬元。而六月份銀行之透支額比五月份增加九千四百萬元。

據說在該月份在銀行提取現金比前月增加乃是由於中東方面戰事影響。

小評　九巴公司「怪事」何多？

在六月份共黨策動所謂「大罷工」時，據有關方面指出，參加此項罷工人數約六千餘人，其中屬於九龍巴士員工的，達二千餘人，這比例，佔「罷工」人數三分之一強，佔該公司員工人數三分之一弱。當時，九巴公司曾發出一種「招請新人」的表格，說由各報紙刊登（我們日報曾照登如儀），許多市民為了徹底粉碎共黨的罷工陰謀，紛紛參加申請，迄今為止，申請人數達一萬六千餘人之衆。但該九巴公司，却連續發生了如下的「奇事」。

一、該公司最近兩次發表聲明，說要讓罷工工人「優先」復工，對求職新人慢慢審查，把曾經協助該公司刊登「招人」表格的報紙，不惜「過橋抽板」。

二、有正義工人被暴徒襲擊，受傷回廠，請公司當局向警方報告，其中一名高級職員冷然相對說：「你自己攪掂吧！」

三、曾經參加罷工並且為領導「組長」的左仔，向九巴申請復職，該公司不僅不咎既往，而且借重有加，使許多正義工人，皆為側目。

四、許多申請求職的人士，不僅未獲錄用，而且還接過不少由「工人鬥委會」發出的恐嚇信，九巴公司竟有人熱心為「鬥委會」服務，允稱奇中之奇！

九巴公司的意向，港九市民的千萬眼睛均正注視着。

觀塘今日彈影虛驚

【本報訊】[illegible]銀幕街附近的一張公眾木椅底，今晨八時許又發現一包疑是炸彈的東西，後經火藥專家檢視，證明無爆炸可能。

據說：今晨八時四十五分，該區附近居民發現一包類似炸彈的東西，丟放於銀幕街與英皇道交界的一張公衆木椅下。

其後，大隊警員到場，軍火專家用沙包將該可疑物品圍着，並將其拆開觀察，但未發現有爆炸品在內，故此附近居民，只虛驚一場。

暴徒喪心病狂 謀炸羅的呼聲

左仔暴徒今晨又在觀塘的羅的呼聲錶廠門口放下一個土製炸彈，企圖炸毀羅的呼聲錶廠處。

今日天氣

【本報訊】熱帶風暴「[illegible]」今晨六時集結在上海東北偏北約二百哩，向西北移動時速七海里，一股低氣壓由西向東橫過南中國海。大文台預測：今日吹微風，天晴，午間非常炎熱，氣溫將升至攝氏卅四度，今晨十時室外氣溫紀錄為攝氏卅度，濕度為百分之七十五。

英輝船廠廠主秘書 今晨被提控

三人均否認控罪定下月底審訊

【本報訊】警方於日前圍搜荔枝角道英輝船廠，曾拘捕該廠之經理工程師及秘書三人，今晨被控於北九龍裁判署。三被告對全部控罪，均予否認。法官宣佈押候至八月卅一日開庭審訊。

三名被告：㈠謝友定，四十五歲，英輝船廠秘書，被控於本月二十五日向警方供給假情報，謂當時該經理不在廠內。㈡司徒端廿二歲，工程師，被控於本月廿五日在英輝船廠內非法藏有一枚點二二口徑之氣槍，六十發點二二子彈。㈢司徒[illegible]，英輝船廠東主及主管人，而容許他人在其六一一號英輝船廠樓宇內張貼煽動性標貼，被控於本月廿五日身為荔枝角八……

三被告今晨延聘賓達女律師代表否認控罪，法官准第二、第三被告以五千元相保外出候審。

八處發現炸彈

【本報訊】左派暴徒昨日又在港九地區放下八個有些眞有些假的炸彈，警方及時趕到現場將之移去或毀滅，並未有人傷亡。

昨天八宗炸彈事件的第一宗，發生於昨晨九時半，中環大道中安興行大廈側橫巷發現一盒可疑物品，警方據報後派出防暴隊到場警戒，并由軍火專家到場檢驗。

第二宗發生於昨晨十時許，九龍城聯合道老虎岩新區第五座對開，發現有物品懸於該處一柱上，警方及陸軍人員迅速即到場，將之移去，也未發生爆炸。

第三宗發生於下午二時，有人發現遮打道近高等法院前，有一匣子，疑其中藏有炸彈，警方到場調查，證實乃街燈系統的一部份虛驚一場。

第四宗發生於下午二時半，英皇道及健康東街口，發現一枚炸彈。警方到場將之移去，未發生爆炸，軍火專家仍在研究中。

第五宗爆炸案發生於昨晚十時四十分，共黨暴徒在荷里活道巳婚警察宿舍廣場內，投擲一枚魚炮，引致爆炸，炸碎兩塊玻璃，但無人受傷。

第六宗發生於昨晚十……

廣州大規模武鬥

鐵路交通陷癱瘓

【本報訊】廣州到處發生大規模武鬥，死亡了三十多人，受傷者無數，香港的暴動比之「廣州暴動」實小巫見大巫。

綜合於昨日由大陸返港旅客透露，廣州開往深圳的火車客卡仍未正常，貨卡全無運港，近日來情勢仍混亂，越秀山和東校場的流血衝突，死亡卅多人，重輕傷萬人以上，本月廿三日有兩名徒手的高級共軍幹部，因前往中山紀念堂調解反毛派和擁毛派的鬥爭而被人用槍擊斃，廣州「省革聯」和轉業軍人又重張旗鼓大搞奪權鬥爭。

廣州有許多工廠為這次的衝突已告罷工，廣州醫院的門診部都被停止，病人求醫無門，副食品缺乏，購買者要排長龍，據一名旅客說：大陸的鐵路，成半癱瘓狀態，開出的各交通線直至目前，仍無法恢復正常，由廣州開往深圳的客車每日祇得一班，其他各線全部停頓，所以連續的幾天來大陸由火車運港的副食品和其他貨物都告中斷。該旅客說：由於現時大陸形勢混亂，和交通的不便，引致日前由港返大陸探親的旅客紛紛提早返港，造成廣州大沙頭車站有人滿之患，該旅客繼續說：以前乘搭火車返港可在大沙頭車站提前幾天買票，但現在不行，因為目前大陸的交通隨時中斷。

……隊的收入為五萬六千五百九十三元七毫，收支比對為盈餘六千零十九元零八仙，對新加坡……

支持，仍願繼續為足球運動而工作，執委會主席的人選，亦並無競選的跡象，梁兆綿早於兩……

抱負，已完成未竟之功，曾被認為競選準備的前任主席莫慶，已聲言不參加選舉，且有全力……

，雖然對於這六席代表的位置，盛傳有華洋代表各三人的趨勢，惟非至開票後，仍恐難確定……

練相信很易使球員取得默契。香港隊今次入選的正選球員為十七人，另有……

，難抑的感情激動了她倆的語聲，緋紅的臉頰也顯露了他倆內心的激盪。如果要細訴這雙即將成讎下鴛鴦譜的國手的羅曼史，當以本報記者最為「熟悉」。而促成這對「新人」……

之後，每一晚出賽前，羅北都興趣勃勃地駕着車，為碧濤隊義務效勞，丁克鉞開始變得緘默了：有他在的時候，尤其不輕易說笑，臉蛋兒經常發紅，並且，羅北總得等着機會，讓她坐上他的……

倆的交往。

碧濤東方同作預計

前一陣子，香港東方足球隊回國，該隊的隊友……好地練一陣子，這樣對我發胖的身材，可以苗條一些。

……期將為兩年之後，……的嗜好而奔馳一陣子。同時，在昨天，當記者告訴她又選上中華女籃球代表隊時，她說，我要好……

寳好中烟

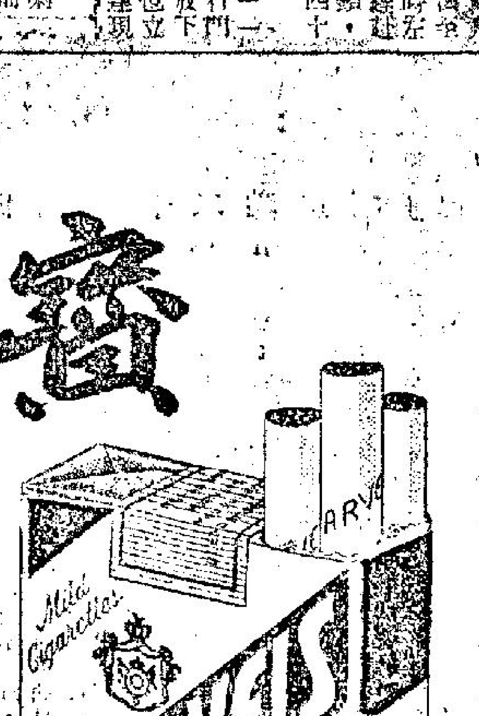

常度香烟

濾咀長烟

美國　寳好　香烟

名馳世界・烟味好讚人人質烟

每包只售七毫　每庄廿枝

總代理：陳漢深出入口商

英美咖啡屋

萊西美精
扒牛製特

台灣申請　個人隨團　依期出發

逸洋旅遊社

香港德輔道中二百九十二六五號嘉華銀行八樓八〇六室
電話：四三二二四四 四三二二二一

北平向武漢共軍致通牒
恫言要用武力解決反毛叛變

【北平廿七日法新社電】北平官方報紙今向在武漢對抗毛澤東文化革命的部隊，致送一項最後通牒，警告「他們如不放下其武器和承認其錯誤，則他們將被肅清。」

北平「人民日報」和上海「文滙報」表示軍方報紙不尋常的憤怒說：「這項陰謀，明顯顯示有組織和大批武裝的對抗，存在於武漢地區，中央政府當局，在該地區擬欲在軍事行動的威脅下，設法使到敵軍投降。」另一方面：敍述支持「武漢無產階級革命份子」會議的許多論文，論及「毛澤東會知楊校、大炮、戰艦和飛機給與我們，俾爾潰國內外階級敵人。」就官方報紙消息所能判斷者然，武漢危機的演進，使人相信，雖使中共公安部長謝富治和文革小組組員王力，去週被反毛軍隊拘捕後獲得釋放的調解或妥協辦法，現時受到譴責。許多論文，顯示中共空軍和海軍，無論在其目標在於征服敵軍部隊的任何軍事行動中，可能扭任一個決定性角色。該報今天因此比前較爲明顯的報導，事實上構成文化革命第一次失敗的一件事情。

但各觀察家亟欲知道，那是否在武漢地區的一項政治和軍事危機，抑或其目標不過在於鬥臭被稱爲「中國赫魯雪夫」的劉少奇，和華南統治者陶鑄的一項行動。

【巴黎廿七日法新社電】中共「解放軍報」，今天促請在武漢的親毛革命份子，向當地一小撮反毛當權派，實行羣衆造反。

北平電台引述該報警告親毛派，說明他們在達成最後勝利之前，一定要面臨爭「受蒙蔽」群衆的「艱苦任務」。

該報并促請親毛派，加強團結和集中他們的力量，「俾打擊敵人」。該報并勸告解放軍的親毛指揮官們，無產階級革命份子：和羣衆聯合起來。

聯國駐韓休戰委會警告
強硬反擊北韓挑釁
指金日成叫囂擴大戰爭後北韓即不斷發動南侵

【板門店廿八日合衆國際社電】聯合國軍指揮部於星期四，向北韓共黨說明他們「準備隨時在地和依照任何強烈的程度擊敗你們的侵行行動。」

聯合國軍指揮部那項警告，是在韓國軍事休戰委員會歷時六小時半，第二五二次會議結束時所提出，那次會議，是於此間在簽署韓國軍事休戰協定十四週年紀念日所舉行的。

聯合國軍指揮部駐休戰委員會高級代表鄧勒中將，告知共方代表說：「我斷定你方對於各項罪行將要付出不斷增加的代價。」

鄧勒告知北韓代表朴鍾寬說，聯合國軍指揮部，擬欲遵守休戰協定的條款。

鄧勒並說：「但聯合國軍指揮部將保護其人員和大韓民國，以免被你方侵略，並將採取必要措施，俾保証適當保護辦法。」

鄧勒中將又說：自去年十月北韓總理金日成，號召擴大戰爭準備和在游擊活動中，較爲攻擊性策略以來，北韓在非武裝地區一帶，以及深入南韓境內的強暴行動，即已加緊進行。

【板門店廿七日美聯社電】今日爲韓國休戰十四週年紀念日，敵對的雙方軍隊代表在休戰委員會會議中晤面，互相指控對方以敵對行動，來危害世界上爲時最長久的武裝和平。

美國空軍少將狄姆勒代表聯合國司令部發言，他說，由於北韓於去年十月着手一項暴力運動，韓國休戰「已經達到危險關頭」。他又說，共方的運動是於北韓總理金日成去年十月五日下令擴大備戰，並在南[illegible]之十日內發起的。

捷艷星仿石像作狀

捷克艷星伊麗亞克閔妮克，參加在西西里島陶敏那市舉行之電影節時，模倣泳池旁邊一個石像的姿態。電影節將於本週末頒發「致酌提露之大獎」獎。（合衆國際社無線電傳真）

消息報指武漢事件
爲「文革」危機高峯
顯示共軍不服膺老毛思想

【莫斯科廿七日法新社電】蘇聯「消息報」今晚稱：武漢之事態顯示中共軍對北平政權深表不服。

該報稱：「由種種跡象看來，許多專家說武漢的事態，是文化革命危機的高峯，他們的結論是有道理的。」該報續謂：「成爲『文化革命』主要後備軍的軍隊，對毛澤東是極不順服的。即使是忠於他的一些軍隊，也在猶豫不決。軍隊往往採取觀望的態度，有時更與反毛派站在同一陣綫。武漢的事態就是大部份軍隊，不效忠毛澤東集團的直接証據。」

「消息報」說武漢的事態如下：「奉派前往武漢進行恢復秩序的毛澤東專使謝富治與王力，曾被『文化革命』的反對者拘捕。他們幾經困難始能返回北平。擁毛派謀奪武漢局勢之控制權的企圖已告失敗。駐湖北省（武漢爲其省會）的軍隊，並不支持毛澤東貶黜該省黨政首長陳再道與王任重的企圖。迄今擁毛派對武漢『叛逆份子』的鬥爭，只能在北平發動大集會。」

「消息報」的總結論說：「『文化革命』亂繼續虛耗中國的力量。」關於官方軟禁路透社駐平記者格雷（未提及中共用作對付格雷之根據的香港事件）該報說：「擁毛當局害怕中國所發生的事情傳開海外。他們繼續廹害外國記者。許多社會主義國家的記者，曾遭受他們的襲擊，現在他們正襲擊西方報紙的代表。」「消息報」隨即引格雷爲例子，並提及中共對多倫多「環球郵報」記者與安西亞所提出的「嚴重警告」。

蘇頗越戰和解說
華府與日本接觸
日當局謂不知情

【華盛頓廿七日美聯社電】美國官員們星期四稱：美國國務院已就報界謂蘇聯總理柯錫金曾對日外相三木武夫說：蘇聯已準備和解越南戰爭，即使冒與中共決裂之險，亦在所不計的消息，與日本當局接觸。

據說：日人已通知國務院說，他們未知此項消息的根據。國務院新聞官麥克羅斯基在記者招待會上說：他無法證實或否認柯錫金與詹森總統於一個月前在新澤西格拉斯波羅會談時，曾經商談蘇聯對謀求越南和平的態度。

美機在北越空戰中
擊落一共黨截擊機

【西貢廿八日美聯社電】美國兩架「幽靈」式噴射機，昨天曾在北越上空與兩架米格廿一型機空戰。美國飛行員聲稱可能擊落一架共黨截擊機。

一位美國軍事發言人說：這次短暫的空戰，是在河內以北六十公里的上空發生。「幽靈」式機曾發射一枚飛彈。雖然美機飛行員未見到爆炸，但「似已擊中」。

上星期五，美國海軍飛機，在一次歷時七分鐘的空戰中，曾擊落三架米格機，並可能擊落另一架共機。

美國飛行員聲稱：在空戰中，已擊落八十架米格機；另有十一架可能被擊落，而美機祇損失卅架。

五美議員要求停止轟炸北越

【華盛頓廿七日美聯社電】五個參院議員於星期四聯合重新要求，終止轟炸北越，以達成和平談判。

但曾促請在越戰中較大使用空軍力量的米蘇里州民主黨參院議員薛明頓說：這個國家不應停止轟炸，但應建議停止一切戰事。

男人同性戀
王室已批准

【倫敦廿七日路透社電】英國今晚將一項有關同性戀的歷時六百年的法律修改，載入法典中，使雙方同意的成年人間私下的同性戀行爲變成合法。

王室於正式批准由國會通過的一項法案後，使英格蘭和威爾斯的約五十萬名同性戀者解除顧慮。蘇格蘭有它自己的國會。

根據這項新法律，同性戀行爲必須祇在廿一歲的成年人間私下進行。這項新法律，不適用於武裝部隊與海員，那裡的同性戀行爲仍屬犯法。

威爾遜政府擊敗
國防政策彈劾案
保証予星馬海空援助

【倫敦廿七日路透社電】英國政府今晚以九十票的多數，擊敗反對派有關國防政策的彈劾案。投票結果爲三百廿一票對二百卅一票。

但在隨後一項要求批准至一九七〇年代中期，裁減百分之廿的英國部隊時。政府的多數票減至六十七票。

威爾遜首相在與反對黨領袖希斯的辯論中重申：政府的蘇彝士以東的政策，包括於一九七〇年代中期，從新加坡和馬來西亞基地中撤退。

威爾遜說：英國所能給予馬來西亞和新加坡的保証，是不派出地面部隊。英國將提供複雜的海、空支援，而那在阻遏侵略者中是必須的力量。他說：英國的承諾，並不是警衛世界。

白宮否認高峰會議
時間地點已擬定說

【華盛頓廿七日法新社電】一位白宮發言人今天否認參加越戰的七個盟國下次高峯會議的日期與地點，已經擬定。較早時，南越總理阮高祺曾說：「高峯會議」將可能於十月間，在曼谷或漢城舉行。白宮發言人克利斯安說：該次會議的安排，[illegible]

星洲今日起廢除
香港人外滙管制

【新加坡廿七日合衆國際社電】據此間今日宣佈：新加坡政府將於明日起，廢除對香港居民之資金的外滙管制法規。一官方聲明稱：目前任何香港居民在新加坡所存放的資金，除了事先獲得外滙管制官的許可外，不得自由處理。但從明日起，任何香港居民均得自由處置其存款。這可望有助於在新加坡投資。

義大利軍事情報局醜聞

衛星新聞

戰後這個情報機構改組了，連名字也改爲「軍事工作情報局」。這個組織，最良好的一段，可能就是在狄羅蘭素將軍領導之下的那一陣時間。但就基本地來說，這個組織，並無改變，甚至連牠的從正統情報工作的方針的偏差，也照樣繼續下去。

目前該秘密組織的規模，擁有工作人員三千人，大多數是卡拉比尼彈人和武裝部隊的人員。牠分配得到的款項，是兩億里拉（折合英鎊，約爲一百五十萬鎊；或折合美元約等於四百二十萬元）。在政治的功能上，它隸屬於國防部；從行政方面系統上來說，牠是接受國防參謀總長指揮。

目前的醜聞，最先出現的，是由軍事工作情報局局長漢克海軍上將所主持的一項訊問產生。從訊問中，發現出大約有十個人的人事檔卷失落了。這批資料，牽涉及許多要人，其中包括薩拉吉先生（共和國的總統），特里密朗尼先生（國防部長），拉派拉先生，法蘭西斯告，馬爾設蒂先生（總統的外交顧問），菲立浦史逸納里先生，國會議員阿爾杜先生，──與及李莉安娜瑪甸納蒂夫人等等人物。

這件事情，對政府來說，是一樁十分嚴重的事情。老百姓們爭問這是什麼原故？在一個民主政體的國家，難道這樣地崇高而又重要的人物，也要被調查？還有，誰是那位名叫李莉安娜瑪甸納蒂夫人呢？

很明白的，這是秘密工作機構，推動牠的工作，逾越了軍事情報的範圍所致，因此，當局感覺必須要採取步驟，以求能制止侵犯私人事權中的個人自由。

這件案子，全部帶有點神秘性。報紙的報導，是曖昧的和矛盾的──最大的原因，是他們感覺得，不僅祇是須要保全軍事秘密，而且更要顧慮到被涉及的人士的聲譽。

政府當局對於這樁案子，需要負些甚麼責任呢，和所負的責任又大到甚麼程度呢？至今仍未明瞭。國防部不僅拒絕祖承一切責任，並且將責任，完全放在軍人身上，從而大加譴責。這件案的審訊委員會（比奧爾芝尼將軍，特爾里尼將軍，與及一個民事官員等人）處分了若干軍事官員。但該案審訊的經過及其內容，並未見公佈。而所發表的文字，也未超過特里密郎尼向國會提出報告的內容。就特務組織本身而論，他們享有若干程度上的自由活動。不幸這種活動，牽涉及嚴重的政治的錯綜複雜關係，這使人不能相信，他們沒有被糾纏。當然，軍事當局，應該遵守命令，不過，如果命令是不合法，也不應予以執行，這也是事實。

義大利的軍事工作情報局的活動範圍，包括偷錄電話，滲入政黨內部打聽各種事情，和若干領導人的與及一般政治人物的行動。

（二）──未完──　微之

密州結束四天宵禁
詹森設立顧問委員
調查種族暴動原因

【底特律廿七日法新社電】美國密執安州長隆尼今天結束了於四天前實施的由晚上九時至凌晨五時卅分的宵禁。該市暴動的傷亡總數，計爲死亡者卅六人，受傷者一千人，三千人被捕。

【華盛頓廿八日合衆國際電】美國總統詹森昨晚成立了一個特別顧問委員會，來調查種族暴動，並呼籲全國於星期日，爲美國人民間的和平與和解而祈禱。

【底特律廿七日路透社電】州長隆尼本夜在九時至翌晨五時三十分施行的宵禁令，那是主要在於阻止看熱鬧的人們在糾紛地點擠塞各街道。州長隆尼在軍事領袖們說明那些暴動實際上已成過去之後，於今天較早時下令解除那項宵禁令。

自星期日發生暴動以來的五天期間，有卅七人死亡，一千人受傷和二五〇〇人被捕。據估計：損失爲五億美元。

聯邦軍隊數百人，正開入城內，俾支持現時當值的四千七百名降傘隊和六千名國民警衛軍。

美陸軍參謀長前往南越訪問

【華盛頓廿七日美聯社電】美國防部宣佈：美國陸軍參謀長約翰遜將於星期四晚啓程前往南越，視察陸軍。這是他於一九六四年七月出任該職後第八次訪問越南。憲兵司令端納將同行。

紐約商業住宅區
被暴徒進行洗劫

【紐約廿七日路透社電】一百五十名黑種青年於午夜前在紐約市豪華商區之中心地帶所進行幾屬空前之騷動，使本市今日大感驚惶。這羣在馳名世界之第五大街上發生的搶掠與搗毀窗戶活動乃全美一連串種族暴亂之一。他們對市中心曼哈丹區的夜間進襲，使三家商店之窗戶被毀，另兩家被掠劫。結果十六名黑種青年被捕。一服裝店店主說：該店被掠去價值一萬五千美元的貨物。又黑人曾在距離曼哈丹十二哩之紐約佛農山郊區騷動。該富豪郊區發生搗毀窗戶與掠劫狂潮後，已宣佈緊急狀態，並實行宵禁。結果六人被捕，其中一名爲白人。

睇好戲・有得獎

時機無多　萬勿輸執

東城戲院自辦「巴黎戰火」巨片 △有獎問答遊戲▽

星期日加開十二點正場「巴黎戰火」

本院爲酬謝觀衆愛護盛意特備大量名貴獎品在派拉蒙公司七十米厘輝煌巨片「巴黎戰火」放映期內舉辦觀衆有獎問答遊戲，計開：

超等位

首獎：台灣彩色玻璃屏一座工商日報或晚報全年一份東英咖啡屋餐券四張巴黎姬仙蒂兩$162香水一瓶，法國麗姿名貴香水一瓶

二獎：台灣大型仿古銅水鼎一座工商日報或晚報全年一份東英咖啡屋餐券四張巴黎姬仙蒂兩值$148古龍香水一瓶，法國麗姿名貴香水一盒

三獎：台灣大同十六寸座地風扇一座工商日報或晚報全年一份東英咖啡屋餐券四張值$97巴黎姬仙蒂兩名貴香水一瓶，法國麗姿名貴香水一瓶

四獎：台灣手工藝檯燈一座工商日報或晚報全年一份東英咖啡屋餐券四張值$60巴黎姬仙蒂兩名貴淡香水一瓶。

五獎：台灣雲石花瓶一座工商日報或晚報全年一份東英咖啡屋餐券四張$38巴黎姬仙蒂兩名貴淡香水一瓶。

後座位

首獎：台灣四人橡膠汽艇一艘（連汽泵）工商日報或晚報全年一份東英咖啡屋餐券四張巴黎姬仙蒂兩$106名貴淡香水一瓶法國麗姿名貴香水一瓶。

二獎：台灣大同有時間掣十四寸檯面風扇一座工商日報或晚報全年一份東英咖啡屋餐券兩張巴黎姬仙蒂兩名貴香水一瓶。

三獎：台灣雙人大床草蓆一張工商日報或晚報全年一份巴黎姬仙蒂兩名貴古龍香水一瓶。

四獎：台灣輕鉛尼龍沙灘椅一張台灣華昔電熨斗一個工商日報或晚報全年一份東英咖啡屋餐券兩張巴黎姬仙蒂兩名貴古龍香水一瓶。

五獎：台灣台糖卅安士鳳梨罐頭一箱台灣華昔電熨斗一個工商日報或晚報全年一份巴黎姬仙蒂兩名貴古龍香水一瓶。

中、前座位

首獎：台灣安樂搖椅一張台灣華普電熨斗一個工商日報或晚報全年一份

二獎：台灣大同廠八人電飯煲一個台灣華普電熨斗一個工商日報或晚報全年一份

三獎：台灣福星廠原子收音機一座台灣華普電熨斗一個工商日報或晚報全年一份

四獎：台灣橡膠浮水床一張台灣電檯燈一支工商日報或晚報全年一份

五獎：台灣台糖卅安士鳳梨罐頭一箱工商日報或晚報全年一份

各種座位另有廿五個普通獎

參加問答遊戲之詳細辦法及各項獎品現陳列於本院大堂歡迎到院參觀

香港中央 北河 英京 英華 油麻地
今第六天映
華樂下期重映
興發新出品 殺手女 片集第三
空中女殺手
唄！回特別威水！女殺手殺向天空！
導演：莫康時　編劇：艾雯　製片：部仕傑
主演：陳寶珠　譚炳文　方心　石堅　沈殿霞　俞明

聖瑪加利女書院

ST. MARGARET'S GIRLS' COLLEGE

天主教

有關招考新生通告

本校英文中學部及小學部，因每年申請入學人數衆多，特予下學年擴充界限街118至120新校，增加學額一千，俾更多成績優良女生接受完善教育。本校編制：(一)英文中學部F.1至F.5(會考班)及英中五商科班；(二)英文小學部P.1至P.6有關申請入學事宜，請到下列校址辦理：

九龍：(一)九龍塘界限街一一八至一二〇號。電話：八二三四三一。(二)九龍塘太子道二二九至二三一號。電話：六四七四八五。(三)九龍塘界限街一〇五號。電話：八二〇六〇三。

香港：薄扶林道保德街三三至三九號。電話：四五七六二二。

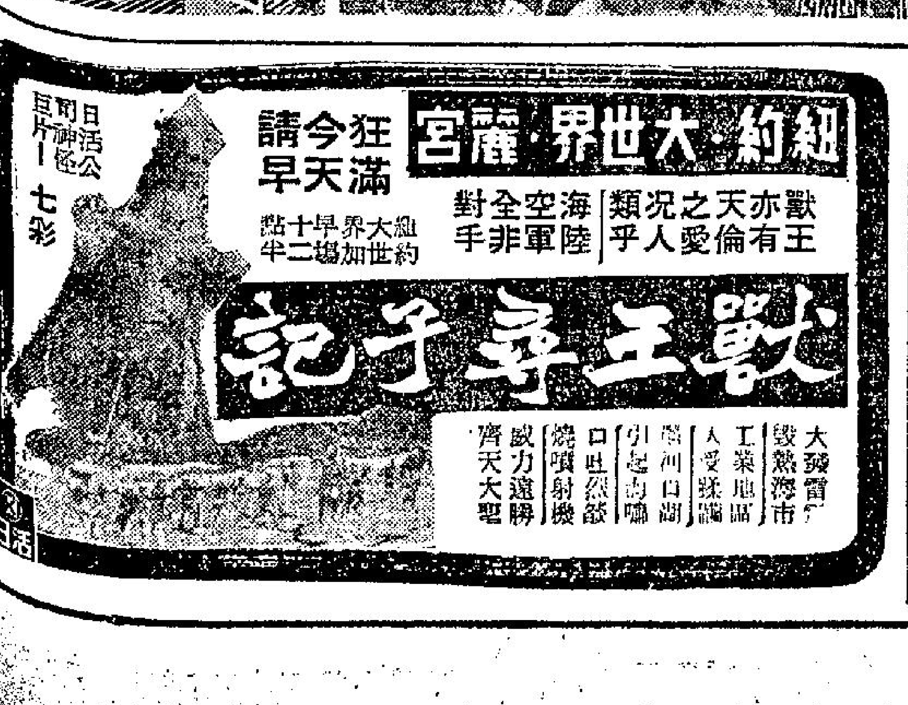

VICTORIA COLLEGE
維多利亞書院

招上下午FORM I男女新生
及上下午F.2 F.3 F.4插班生 下午小學小五至小六各級插班生（星期日假期照常辦公）
入學試日期：八月六號（星期日）上午九時
校址：香港灣仔峽道七號（近灣仔郵局側）　電話：725892
董事長：楊國基　監督：李超華　校長梅國彥

工商晚報
中華民國五十六年七月二十八日 星期五 農曆丁未年六月二十一日 第三頁

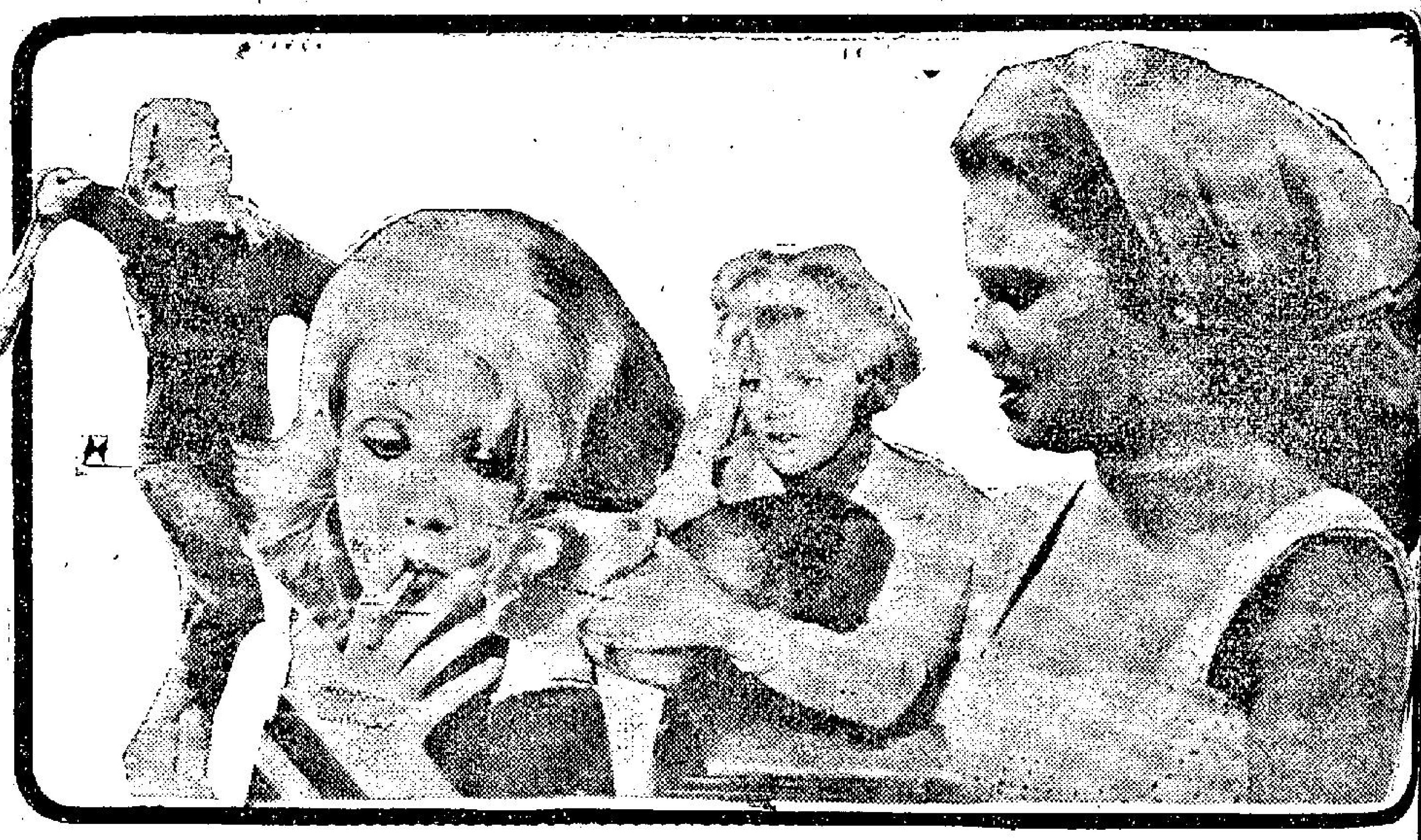

捷克艷星伊蓮亞克蘭妮克，參加在西西里島陶敘那市舉行之電影節時，模倣泳池旁邊一個石像的姿態。電影節將於本週末頒發「敘莉璐之大衛」獎。（合衆國際社無線電傳真）

銀幕透視

楚原南紅佳期已近 卿姐牛榮赴星響鑼

日前忙於辦理出國旅遊手續，目的地是歐洲各大名城，是次歐遊，不會是他個人前往，也不是考察業務，而是蜜月旅行也，當然，南紅是女主角焉。

想楚原與南紅相愛，已有好幾年了，他們為了各奔前程，雙方都願意把大喜日期一再押後，而今，他們仍然是一對影壇中炙手可熱的忙人，然而，為了滿足雙方家長的願望，了結這樁心頭願，也就騰空一段時間，宣佈正式結婚，婚後雙方仍以銀色工作為己任，絕不放棄自己所喜愛的電影事業。

消息來源繼續透露，他們的婚期，已定於近三個月內進行。

過去，他們的婚期，係為娛樂記者採訪中心，常常以揣測來推論，或自作主張地，公佈他們的好日子，可是，他們卻偏不見有所動靜，一而再，使影迷屢次失望。這次，據悉，是出諸楚原之口，很實在地說出自己的佳期。

正印花旦羅艷卿，計劃與麥炳榮、陳錦棠、李若呆等拍

點消息也被封鎖，絕不外洩，及臨將下船之日，才被記者發覺，追本求源之後，「大龍鳳」征星之訊，便獲得了證實。這次往星公演粵劇，為期三月，然後班師，為此，「寶劇團」擬於兩月後在太平戲院公演的班期，可能臨時取銷了。如果沒有別情妨礙，「大龍鳳」當在八月上旬起程前去了。

昨閱台報，看到雪妮和羅烈雙方交還訂婚戒之訊息，宣佈他們過去的戀情，告一段落，今後只保持普通朋友關係云。

雪妮與羅烈之戀，為時不及一載，當年，卿卿我我，一如「孖公仔」，出入與共，情話綿綿，如膠似漆，而今，已付諸流水，一去不復返矣。

雪妮羅烈戀愛，最大的阻力，就是雪妮的母親徐健秋，她認定女兒青春還是太年幼，當在事業上奮發圖強，不要為了兒女私情所埋沒，而羅烈在邵氏，根基尚不能得個「穩」字，何必如此急於成家立室，所以，當雪妮回台灣時候，她就曾經仔細冷靜地想過，媽媽的理由主要是為了自己的前程，為此，返港後，雪妮把婚戒交回給羅烈，陳述利弊，結果，羅烈也只好答允了。

第十七期政府獎券，定八月五日開彩，是次由青春玉女蘇家燕主持抽獎攪珠，仍在大會堂音樂廳舉行。屆時，家燕影迷必把大會堂包圍得水洩不通矣。

清康

娛樂風情畫

黃花閨女雙十年華甫告出頭 希莉米路士願嫁老情郎 他是名導演比她年長卅三歲

對象．長卅三歲

眼看着在銀幕上從小長大的希莉米路士快要結婚了，對喜歡她的影迷們道來，這的確是件既喜又驚的大新聞，喜的是今年芳華剛滿二十有一的希莉終身大事大致已告定局，即將于歸；驚奇的則是，歷根兒也沒料到她的未婚夫羅伊．布爾丁在年齡上跟她相差實在太過懸殊——比希莉大上卅三歲之多；跟她的父親奪米路士不相上下。誠然，時至今日的男女婚姻，並不應以年齡的相若來作婚姻幸福與否的衡量，老夫少妻幸福美滿的例子屢見不鮮，不過從旁觀者的眼光中看來，希莉今秋即將下嫁五十四歲的羅伊．布爾丁為妻，似乎總是有點不大相襯，何況羅伊曾經結過二次婚，而且還有六個子女，最大的二個年歲已不在希莉之下。這也難怪，在最近二個月以來的歐美影壇圈內外人士，莫不把希莉的終身大事于歸之喜當作一項頭條新閒般的議論紛紛，許多五花八門的謠言傳聞彼起此落，希莉自己和余家為了外界的謠傳深感困擾莉煩惱不已，儘管遭受到不少人士的建議、勸告式的批評，但希莉並沒有因此受到影響而改變了主見和計劃，還是決定下嫁羅伊．布爾丁為妻。針對希莉于歸大事的各種謠傳，仁智各見，不可一概而論，只是大家對她的意中人似乎感到失望而已，並不是說羅伊不配做她的丈夫，而是指他的一大把年紀，為甚麼要去打動芳心甚至去娶一個甫告雙十年華出頭的黃花閨女為妻呢？

羅伊．是名導演

那麼，影迷們一定希望更進一步去知道到底羅伊．布爾丁是甚麼樣的人？羅伊．布爾丁是位英國影壇知名的導演之一，導演過的影片不下卅部之多，以執導喜劇、青春片，他今年已足滿五十四，個子不高，戴眼鏡，蓄的髮式類似披頭合唱團式樣，不過從外人看上去，羅伊的外表似較他的真實年齡為輕，像是四十餘歲似的，他是英國劍橋大學的藝術系畢業生，早年曾在英國舞台界工作過一段時期，卅六歲時轉進電影界服務，四十歲左右即告從事導演的生涯，五年前便成為英國影壇十大最佳導演之一。他跟希莉的認識，源起自他早就是希莉的父親奪米路士（亦為英國老牌影星、影片「海角樂園」等片主角）的家中熟客；加上年前他又親自執導希莉的新片「合家歡」，感情陡增，種下了愛苗，羅伊終於贏得了她的芳心。在「合家歡」片中，希莉初次飾演一個成熟少婦的愛情戲，戀上一位比她大的男人，這部戲的劇情深深影響到了她的婚姻觀念，加上雙親的贊成，使他下定決心準備跟羅伊．布爾丁結婚。本來婚期預訂在這二個月內，但是希莉為了趕拍最新的一部影片「波麗的戀情」，東來新加坡拍外景，耗費了不少時日，於是乎只好把婚期延緩到今年十月或聖誕節前後，除非有萬一發生的變化，今年希莉下嫁羅伊．布爾丁為妻已成鐵定之局了。

希莉．原有情人

在跟羅伊戀愛之前，希莉有過意中人嗎？對於這個問題的答案是：「有的。」是誰呢？說出來也會令大家吃上一驚，據多種報導的顯示出，希莉在近二年來跟英國的「國寶」披頭合唱團中唯一尚未結婚成家的保羅．麥卡尼（披頭第二主唱兼貝司吉他琴手及作曲家）過從甚密，這並非謠傳，而是事實。如歌迷們所熟知，五年前的保羅，便有了愛人，即為影壇新進玉女型的珍．雅雪，本來以為這對愛侶會步上聖壇的，但前年便告疏遠分手了（有的報導稱他跟珍．雅雪已秘密結了婚，但似不確），疏遠的原因，就是由於希莉和保羅發生了感情，不過彼此的來往都是極其秘密的，故鮮為人知。前些日子，據影劇記者的獲悉，保羅．麥卡尼為希莉將下嫁羅伊為妻，特地跑到她的家中向希莉大吵一架，鬧得不歡而散哩！

前途．將受考驗

希莉．快要披起白紗做新娘了，當她結婚之後，會影響到她的銀海生涯和票房紀錄嗎？這實在很難說，不過還要先看她屆滿廿歲後所主演的二部少婦影片「合家歡」及「波麗的戀情」的賣座情形才可看出一點初步的眉目，因為廿歲以前她演的都是沒有深度的童星戲和少女戲，如今轉向成熟的少婦戲，則又是一種境界，與前根本是兩回事，如果她仍受影迷們的熱烈垂青和歡迎，那麼，一般講來，她的結婚對她的銀幕前程並不會產生太大的影響，其癥結在乎希莉米路士改演有深度的少婦戲之後，能否同樣保持昔年輝煌的賣座紀錄而定。

燈下談藝

影壇新人換舊人

對於起用新人，培養新人，無可否認，過去邵氏是最使人矚目，在捧，在宣傳方面，一個無籍籍名的新人，在很短時間內，便會使人熟悉，使人喜歡。因此，有一段長時間，邵氏招攷新人，特別使人重視，投身影圈者，每一位都希望能夠跑進邵氏。

國泰，也曾培養過不少新人，但作風上，和邵氏有很大的距離，因此，除了幾位大牌，一些浮沉了多年的，仍是沒有人認識。極其量，使人認識的，當年有「三小」，再加上容蓉等，可能就是這個原因，有些觀衆，總是以為，國泰除了幾位大牌，根本沒有眞的培養人材。直到最近，國泰的作風轉變了，雖然到目前為止，有些地方，仍然難與邵氏相提並論，但和過去，無可否認，是有很大的改變。

事實可以看到的，每一位新人，都在可能的範圍下，經常地用各種不同的手法，在畫報上，固然不斷的希望使觀衆認識，更且，每一位新人，都有眞正的發展機會，眞正的在銀幕上顯身手。

在銀幕露臉，並不再是像過去一般，除那些可有可無的角色，而是，論材而用，能夠捧出來，便不惜財力、物力的培養，例如陳曼玲，訓練一段時間後，便獨當一面的担任主角來。

康妮剛由訓練班出來，便立刻受重用，派在「千手佛」一片，担正第一女主角。據講，這位新人，不負所望，演來不俗，又是一位眞正的人材。

一個又一個新人担戲，每一位都沒有使人失望，這便使國泰負責人，對起用新人，更加放胆，於是，由新人主演之片也越來越多了。

據所知，那套「青春旋律」，便是全部由新人上陣，主角是李琳琳、金川、鹿瑜等，說來，李琳琳在國泰，有好幾年了，最近在「青春夢」一片，演出頗佳，這才使負責人另眼相看，決定力捧。

以近年的票房紀錄，觀衆反映，新人確是為觀衆所愛護的，新人主演之片，尤其以年青人為題材之片，更使觀衆好感。

因此，為了迎合觀衆口味，也是為了使多一些新人能夠有多些發展機會，不論任何方面來說，都是有益處的，國泰放胆的用新人，邵氏對培養新人，更是不遺餘力，時到現在，的確是影壇新人換舊人了，這是趨勢，還當然是新人的好機會。

江紫楓

娛樂

為正義工友籌募基金 新馬師曾單刀義唱

為港九廣大市民利益着想，為維持公衆交通暢流，新馬師曾義不容辭，打起慈善伶王的大旗，唱出自由正義的凱歌……

江湖山人

邇來左仔擾罷工，恐嚇工友其中有等工友，受威脅者，竟中左派陰謀而實施罷工，暴徒以為得計，殊不知正義工友則不受其所愚，更作急公好義而站穩崗位，為市民効力，使到港九交通，不致完全停頓，而此等正義工友們，確令人可嘉，值得受到一致表揚。

因此市民各界乃展開「正義工友福利金籌委會」呼籲各界人士慷慨捐贈正義忠誠工友，乃一極有意義之運動。

昨悉據通人士透露：在短期內，有人邀請慈善伶王「新馬師曾」，將作一次「單刀義唱」，籌募公共交通正義工友福利基金，新馬師曾此次單刀義唱，係為逾數百社團支持政府，維護和平的義舉。此消息由山人得之下，曾電找慈善伶王新馬師曾，以待求證，是否事實？昨據新馬兒於電話答覆記者，彼亦承認確曾被邀請為正義工友作籌款義唱，答覆與否？現正在考慮中。查目前港九市民，正掀起捐助正義工友之熱潮，況且此為有重大意義之籌募事宜，以新馬言談中意，被臨邀籌善款義唱，成份甚高。而新馬過去歷為熱心社會公益，無論「濟貧運動」，或賑災義唱，如昔日之「溫黛風災」籌款至鉅，倘此次如能成為事實於港九義唱，成數當必可觀也。

巴黎戰火 揭露花都浩劫經過

「巴黎戰火」一片，昭示一項二次世界大戰中一段英勇豪壯、抗暴救危，可歌可泣之英雄史詩式之眞實事蹟，此一影片問世以來，轟動一時，迄為人所樂道，乃因其闡述人性尊嚴之故事，自由正義終獲抬頭之精髓。蓋一九四四年八月廿五日那一天，是現代歷史中最富戲劇性，及令人驚愕懸疑不置之一個轉捩點。那一天也成為巴黎於第二次世界大戰中重獲自由光明的一個紀念日。在那一瞬中，不僅在代表軍事上勝利，而是自由正義必然壓倒極權殘暴。回憶起來，不禁使人慄慄不已，那眞是西方文明時期一個不易彌補之毀亡險難。

在那一年的夏天，盟軍迅速地攻抵巴黎，希魔已決定，若納粹不能保有此城市，即將其化為廢墟，該一瘋狂計劃正危在眉睫地要實施下去，黃色炸藥已置妥於自艾非爾鐵塔、鐘樓、聖母院、凱旋門等令人懷戀之名勝地區，備候馮蕭提茲將軍之一紙簽署命令，整個巴黎即陷入悲慘無比之命運。由於國人們及盟軍健兒之努力，於千鈞一髮之最後一分鐘，使此一歷史名城，從瀕於毀滅之邊緣而屹立無恙。

在美國小說界卓負時譽，咸認為近代文壇上天才橫溢之葛爾威特，其所出品之書籍，莫不受到廣大讀者之歡迎，其著名之歷史小說有「茉麗安」及「城市與支柱」等，除寫小說之外，尚涉獵戲劇寫作，曾因「行星遊蹤」、「男懷相」及「將軍之夜」，馳譽劇壇，甚為好萊塢所重視，其「將軍之夜」，乃被採為影劇本，由彼得奧圖演出。

法蘭西斯高柏拉，年方廿歲出頭，已經揚名編劇界了，一般劇評家對其「紅顏苦命」（由妮妲梨活主演拍成電影，派拉蒙公司出品）和「汝已成長」等劇，激賞不已，譽其為劇壇彗星新血輪，及至「巴黎戰火」一劇劇本編稿而影片殺青後，再度深得評論界之喝彩，為其帶來更高之讚美，推崇備至，平步青雲。

影城動態

羅金

「少年十五二十時」賣座甚佳，歸納原因，當然是，這套影片，是描寫青年人的生活，並且更是學生的生活。目前，正是暑假，影片的題材，是適合學生們口味了，再加上影片的主角，每一位都擁有不少觀衆。

例如邢慧，最近先後所演幾套片，那能歌擅舞的角色，使不少觀衆們愛護，尤其一些女學生，更認為她有自己的影子，故有一些影迷寫信給她，稱她為「學生情人」。

的確，邢慧在這套片中，演來更使人叫好，她所飾演的角色，都是開

所扮演的富家小姐，正她戲路的。

何莉莉更不用說了，現在已經成為邵氏旗下最忙的一位，她所演之戲，有不同的戲路，不同的角色，演這個年幼無知、貪慕虛榮的女學生，此時此地，可能有不少像她所飾的角色人物。

喬莊所扮演的花花公子，更是恰到好處，油頭粉面，騙財騙色的阿飛，喬莊演活了。喬莊人前笑道：「還幸瞭解我者，都明白我不是這類人，否則，不知如何是好？」

這位小生，短期內，眞的又計劃赴台灣了，此行不再是拍片，而是為了那段婚姻大事，那位富家小姐的父親，對喬莊甚為好感，因此，這段婚姻，瞭解者認為，百分之九十，是會成為事實的。

「獨臂刀」的賣座，也是意料中事，這套片創一格的武俠片，人們看後，異口同聲的說，這套片的提名參加本屆亞洲影展，絕對有資格和其他影片，一同競選的。

從這可證明，這套「獨臂刀」，不論劇情的發展，演員的演出，都使人稱讚，都使人認為這是一套難得的佳作。片中每一位主角，王羽、潘迎紫、焦姣、黃宗迅、張佩山、田豐、楊志卿都有超水準的演出。

院線，兩條部氏院所放映之影片，各有不同題材，使人喜看的演出，邵氏是一切為了觀衆而安排。

描寫青春生活影片 最適宜學生們觀看

清彈淺唱

丹鳳

不以明星號召的電影

曾在康城影展獲最佳影片金禾獎，又在美國影藝學院獲最佳外國影片金像獎的「男歡女愛」，就要上映了。這是聯美公司的七彩片，又是一部以新派手法處理的影片，可能因為片中的男女主角，都是非常陌生的演員，所以院方老早就刊出廣告，大事宣傳了。但在廣告上面沒有刊出男女主角名字的，恐怕這部片子算是首次吧。

影片的故事，是描寫一對鰥夫寡婦的戀愛故事，男的妻子是自殺死去，女的丈夫是意外身亡。這一對同病相憐的男女，在偶然邂逅後，便發生愛念。但女方以道德關係，忍痛離開，及後再度會面時，男情女意，終於結合了。

故事本來很平庸，畫面全在愛的刻劃，情的刻劃，慾的刻劃，性的刻劃上面描寫。廣告上所說的「入微的刻劃，夠大膽」，並非過份渲染的話。

七先生

小巫見大巫 龍公作

戲迷情人任劍輝和九姑娘白雪仙赴美消息，月前筆者曾在本欄向讀者報導，任姐和仙姐之移民手續在二月之前申請，經過往返移民局查詢多次，刻已發出證件，原擬定於本月底動程的，惟任劍輝於上月因病入醫院探治，須施手術，且待休養經旬之久，始能出院，日來任姐精神已完全康復，故其啟定於下月二日動程，機票亦已購定，除任、白兩人外，並偕同鄭太等，一行數衆，總搭一英國海外民航機，先往英倫，先行探訪白雪仙之誼女，旅居於英倫最豪華的鄉園大花園洋房，大約逗留半個月後，便轉乘航機赴加拿大，參觀「博覽會」，再赴「檀香山」、「羅省」、「溫哥華」等埠遊遍歐美。

據悉，此次任、白前赴黃金國，早為美洲娛樂商等邀聘其於各埠登台，故任、白之戲裝亦已携備部份，作遊埠式的演出，以應其情間難卻之邀請，該戲服道具，是以金山檳先行由海運寄出多日云。

少年十五二十時 連圖故事

⑨詭計敗露

方威廉的英勇，卻使陳文潔大為傾倒，誰料這都是方威廉預定的妙計，以贏取美人歡心。但，威廉的輕佻，卻被陳父看在眼裡，制止女兒再與他來往，而威廉也發覺了，便要先動手。

青春兒女 連圖故事

⑧石老以兒女都是陽奉陰違，使越迫越緊，蘭芝心如火煎，便登二樓找昌明商量對策，昌明足智多謀，斷他想出妙計，使忠徒、曼麗知難而退，退出三角戀愛的戰場。

這羣無惡不作的飛仔飛女教導得服服貼貼，但事實上，馬克德其利確有這副本領，電影「桃李滿門」，就是馬克德其利在倫敦東區一家中學馴服一羣阿飛學生的經過。（圖為「桃李滿門」中的茱迪姬遜）

以事論事

雷震與周萱應即結婚論

雷震之戀愛，前前後後的轉變，這是人所皆知，因此，這回他與周萱，關心者更多，目前一度有人傳出，雷、周之戀，又告一段落。

為此，日昨曾有人向周萱徹底詢問，據講，雖然周萱不直接承認，但言語之間，她與雷震之感情，似乎仍是相當好也。

並且，傾談中，這位女星，她如此這般表示，不會使雷震再作愛情上的敗將。

這句話如果出自眞心，等於說：「奴家一定會嫁雷震的。」這句話如果方哥分析不錯，那便值得為雷震高興，並且，提醒雷震，實行放胆，拿出勇氣來，抓緊機會，向周萱求婚，事不宜遲的結婚可也。

如果眞的實行，其一，可以証明，周萱之誓，百分之百可靠。其二，雷震不用再去台灣檢查身體。（方哥按，雷震入院，據講主要是為了戒了那吃安眠藥習慣耳！失眠原因，是孤身一個，午夜等天光，結了婚後，有人安慰，更且住其溫柔鄉，當然不會再有失眠，不藥而癒也。）其三，可以證明，失敗乃成功之母，多次失敗之下，終於得到成功，從此脫離王老五生涯，實行奚周聯婚可也。

．方哥．

百樂門．麗斯．東方

今天四場 11點四 兩點半 五點半 八點八
第七十項金像獎 仙樂飄飄處處聞 茱莉安德絲代表作 七彩片上中文

今第八天五場 放映時間 12點半 兩點正 五點半 七點正 九點半
聯美公司武俠片 獨行俠伏江湖霸 特麗七彩片上中文 奇連伊士活又一驚人傑作 氣氛緊張 戰事利落 奇槍匪故事出奇

今天繼續獻映 兩點半 五點半 七點半 九點三
武俠巨星 安東尼史提芬主演 遊俠神槍伏霸 全部七彩片上中文

樂聲．新聲．國華
快鎗手江湖殲霸 全部七彩
別開生面 非同凡響
認真好片 切勿走雞
第二週
朱連那甘馬 歌蓮瑪珊 費南度山曹 合演
動作生猛！
ARIZONA COLT

荷李活．眞光．新都．金門．明聲
第二週映
邵氏出品青春熱情歌舞七彩巨片
少年十五二十時
明日每場加12點半
有荒唐的一面 有正派的一面 有熱烘烘歌舞 有火辣辣鏡頭
邢慧 喬莊 何莉莉 金峯 主演 陶秦導演
少男少女亟宜一看

新世界．金華
今天聯映 大胆！狂放！片上中文
法國尤物梅麗德 挑情聖手華倫天尼 合演
慾火春情

尚有戲院刊第二頁

樂聲．新聲．國華．利舞臺．樂宮．東城．快樂
滿！第廿一天 東城星期日加開十二點正場
東城三場 兩點半 六點正 九點正 快樂四場 十二點 兩點 六點 九點
巴黎戰火 激烈！悲壯！偉大！
東城明早 女金剛勇鬥鑽石黨

最後今天・不看何待
美高梅七彩諜戰片王 片上中文
空手道殺人王
蕭拔偉演 大衛麥卡林主演
明天 美高梅七彩情片 艷侶迷春
利舞台明早 再生緣 樂宮 眞假意中人

第二週映 非同凡響
樂聲仍然加開十二時特別場
動作多而且夠生猛！
快鎗手江湖殲霸 全部七彩
朱連那馬金・費南度山曹 合演
明天早場 新聲 情敵 國華 瘋狂世界

港九首輪影院聯合廣告

東樂．新華．豪華．麗華．麗都．倫敦．仙樂．麗聲．皇后．皇都

昨天絕早滿瀉
歐洲武俠巨星 安東尼史提芬主演
遊俠神鎗伏霸
今晚十一點九 明早十二點半 獨行俠伏江湖霸

今天獻映：聯美皇牌
奇情緊張刺激香艷風趣喜劇
彼得斯拉
大盜九尾狐
一令你絕開消解奇七巨片
明早兩院早場 黑天鵝 泰倫鮑華傑作

今天盛大獻映
福華公司愛情倫理大悲劇
艾黎・柯俊雄 主演
七彩 闊幕 思春
寫寡婦之思春難心！揭開婦節難秘！

兩點半・五點四・七點半・九點半
空手道！特務飛龍
泰國拳！勇
一齊來！破魔女黨
下期聯華快槍法利彩片 奪命神鎗活命錢

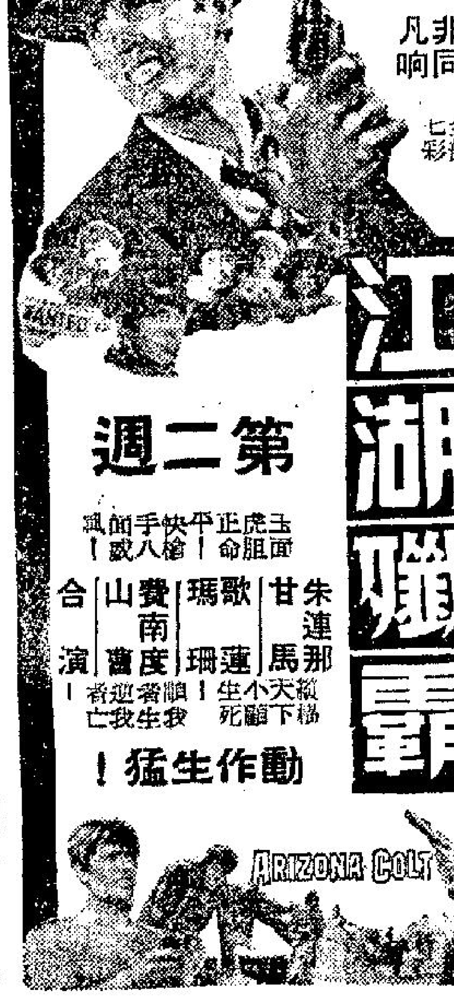

左派暴徒裝鏹水之玻璃樽
多爲大陸汽水樽
因本港汽水公司收回空樽情況正常

【本報訊】左派暴亂份子用以投擲警察之玻璃樽，據此間汽水釀造業表示，極可能係大陸汽水樽。

此間之汽水公司，包括屈臣氏、香港汽水廠、百事可樂、綠寶、玉泉、七喜，及新奇士等，均謂，過去幾個月間，彼等由各店收回之空瓶，均屬正常。

彼等指出，各出售汽水之商店，必須付出汽水瓶按金每個二毫，故商店積回之空瓶短少，則其所獲之汽水亦按數減少。

不久之前，大陸亦運來兩種汽水，每枝售三角，大部份由大陸貨公司或工會代銷。

同時，在騷動時街上之破瓶，發現有青島啤酒樽及珠江牌豉油樽，兩者亦係大陸來者。

一位高級警官稱：此等空樽何所自來，吾人並無意見。吾人最注意者係這個空樽。

水荒情況暫未影響 本港汽水啤酒生產

【本報訊】本港汽水釀造業並未受水荒影響，但居民如需求更殷，則可使若干公司感受困難。

政府對於十多家大廠特別關照，每日供水四小時。絕大部份廠商表示，此項安排已足够彼等現時之需要。有等汽水廠除獲供水外，並另有本身之水源。如香港汽水廠於一九六三年至一九六四年大旱後，即自建水塘，以備急需。

嘉齡啤酒公司則完全仰賴自來水。但該公司發言人稱，本公司於數月前始着手生產，仍屬一新企業。故如目用全部生產力量釀造，則吾人便會體驗困難。但在目前情形下，每日供水四小時已使吾人能貯存足够每日需要。大多數汽水廠之產品銷路均增加，具見水荒與需求亦有關。

屈臣氏公司發言人提及，家庭需求蒸餾水增加特多。

七喜汽水廠發言人謂，供應不够用，已籲求當局增加供水。

何禮文訪問鄉議局表示 決制裁不法份子
巡視沙頭角禁區及石崗總部

【本報訊】署理輔政司何禮文，昨午在訪問新界鄉議局以粵語致詞中說：「本人認爲政府絕對有把握將不法分子予以制裁，使今後之社會更加健全。」

何氏並指出：健全之社會乃依賴羣衆，同心同德，團結一致而成，同時官民間之密切聯絡，對此亦有重大關係，故政府今後對於此種聯絡，一定倍形積極。

何氏係於昨日下午四時半左右在助理輔政司（特別事務）黎敦義陪同之下抵達鄉議局，並由鄉議局副主席林樹椿介紹與各執行委員認識。

何氏曾在鄉議局逗留約四十分鐘，然後轉往石崗巡視沙頭角總警署之第四十八旅啹喀步兵部。

旅長馬田准將，在何氏抵達時，親自歡迎，並引領何氏巡視沙頭角禁區，包括沙頭角村在內。其後，何氏由沙頭角轉往石崗，新界區助理警務處長李斯在該處迎候何氏，並陪同何氏巡視石崗之軍營聯合總部。

何氏隨訪問第四十八廓爾喀旅之軍官食堂，並在食堂內與駐防沙頭角各軍事單位之長官會面。下午七時後始由新界返回港島。

何氏在訪問鄉議局時，該局主席彭富華因偶染微恙，在院療養，故由林樹椿副主席歡迎。

林氏在介紹署理輔政司時說：何司憲離開民政署後，即轉任工商處長及華民政務司，任司政績輝煌，在本港社會秩序正受到不法份子嚴重破壞的時候，他署理輔政司，近一月來地方秩序漸告安定，各業活動漸復正常，足見何司憲對當局之貢獻，厥功甚偉。本局決然民衆代表的責任，繼續領導全體鄉民，支持政府維護和平的措施，在此謹代表本局議員向何司憲提出最忠誠的保證。

昨午出席者有：代主席林樹椿、太平紳士議員、趙聿修、張人龍、陳日新、鄧佩瓊、周理炳、鄧若瑤、邱德根、周理炳、總務鄧乃文、議員黃源章、蔡創榮、黃金榮、成世安、鄧英奇、廖潤深、黃承業、高陵岱、李昌、陳友才、張惠霖、侯錦華、林彥、吳池、馮火養、周庚、梁乾、鄧棠錦、李源瀚、溫振榮、吳士保、曾連、馮北財、溫澤棠。

學生保齡球賽 心美力隊掄元

【本報訊】由南華會主辦之七喜學生保齡冠軍賽在南華保齡球場舉行，入圍隊伍初賽三十二隊，分兩組採復式淘汰制，於本月二十六日及二十七日舉行初賽，賽事結束，將各隊積分比較，結果由隊長盧榮用，李廣林兩位將導之「心美力」隊得分最高，計二千三百五十八分，榮獲初賽全場冠軍。

竟遭暴徒襲擊
警方塗擦中藝大字報 催淚彈驅散暴徒三男一女成擒

【本報訊】警方昨日下午在九龍尖沙咀商業大廈的「中藝有限公司」塗擦煽動性標語時，竟遭暴徒襲擊，其中有些暴徒還想搶奪一名警目的加賓槍，警方迫於發射三響催淚彈，暴徒才紛紛逃散，有三男一女已遭警方拘獲，解返警署落案。

「中藝有限公司」的老闆是「鬥委會」主腦人物之一的王寬誠，租賃九龍商業大廈九號一樓部份地下和全座二樓經營大陸貨品，三樓是「中國出口商品陳列舘」，該兩者都是同路人。據說：「中藝有限公司」在大廈的大門右便窗櫥貼滿煽動性大字報和標語，前天下午五時許，一度被防暴隊塗污後，昨天又繼續張貼，包括甚麼「嚴重抗議」的中英文四張，防暴隊十餘人由一名外籍警司率領，於昨日下午六時再到掃蕩，用腦膏把標語塗去，不料就在進行塗擦之際，由樓梯衝下男女一羣，他們首先向警方阻撓，旋再湧出數名男子，用玻璃樽向警方襲擊，其中有些人還撲前企圖將一名警目手持的加賓槍搶奪，警方於是連放三響催淚彈，暴徒才奪路狂奔，有三男一女，被警方拘獲。

渣打港島分行 電腦系統服務

【本報訊】渣打銀行港島各區六間分行，現亦全部獲總行於二週前裝成啓用的國民收銀機公司三一五型電腦系統的服務。

渣打銀行發言人昨日說：已有客戶多人向該行當局表示，自改由電腦系統的服務之後，一切存款支手續比前快了甚多。九龍各區十間分行，亦在改由電腦系統服務之中。圖示西營盤客戶賴小姐在渣打銀行西營盤分行辦理存支手續，由電腦系統爲之服務，不到一秒鐘即已完成。

港內船隻來往正常

【本報訊】今日港海面船隻往來仍然正常。截至今晨九時止的過去廿四小時，內共有十一艘外洋輪離港，其中七艘船上是僱用中國籍船員的。在這十一艘輪七包括有一艘是共黨組變來自廣州黃埔的。

維新英中 新生放榜

【本報訊】前教育司署高級教育官周覺識，現任九龍維新英文日夜中學校長。該校向以師資優良，管教認真，而爲社會各界人士所稱許。創校以來，學生人數逐年遞增。該校現已獲准自明年起參加英文中學會考。日昨舉行第一批新生入學考試，投考學生頗衆，考試成績現已評定，並經分函通知各取錄學生，依期到校辦理註冊手續，逾期則由備取生補上。凡經取錄之F1新生，在暑假期內將由校方免費代爲補習英文及數學兩科。

珠海校友會設宴歡送 林翼中黃麟書榮休

【本報訊】珠海書院監督林翼中及校長黃麟書，於本月宣告榮休。珠海校友會會長李嘉柏，仇永平、理事長李廣林、監事長黃興榮，理監事黃醒亞、黃作聖、陳泰光、梁灼耀、湯群榮等，定本月廿九日下午二時，在九龍旺角瓊華酒樓四樓舉行歡送會，歡迎珠海校友依時出席參加。

美國股票市走勢平均指數

【紐約廿七日美聯社電】杜瓊斯美國股市廿七日收市平均指數如下：

類別	開市	最高	最低	收市	收市比較
三十種工業股	九〇四·三〇	九一二·七九	八九六·九六	九〇三·一四	不變
二十種鐵路股	二七一·七六	二七四·一八	二六九·四七	二七二·三二	不變
十五種公用事業	一三三·六九	一三四·四六	一三二·七三	一三三·六六	升〇·一九
六十五種普通股	三三二·二九	三三五·一九	三二九·六〇	三三二·三〇	升〇·〇六

本港股市行情

七月二十八日 上午股市行情報價

股票名稱	最高成價	最低成價	成交數量
滙豐銀行	一三四		一、四九二
滙豐銀行倫敦註冊股票			
會德豐	七·七五		三、〇〇〇
置地公司	二九·五	二九·一	四、一六七
信託公司			
電車公司	九·七		一、五〇〇
九龍巴士	一六·二		二〇〇
油蔴地小輪			
九龍電燈	一三·四	一三·三	三、二四一
香港電燈	一八·二	一八·一	一、五七三
電話公司	一八·三		六九一
連卡佛			
青洲英坭	一三·九		一〇〇
香港飛機工程			
遠東企業			
鋼業	二·六		四〇〇

上午成交總額：四六〇、〇〇〇元

鎊紙價又報縮 港K金市告穩
倫敦轉讓鎊回縮

K金頭盤開二七二·二二五，隨升二七二·三七五，十時半，又回落二七二·一二五。

倫敦創六年半以來新高價二五二司令八便點二五。

曾老士及倫敦轉讓鎊又次回縮（見另表），瑞士金價報三五·二〇五（升）。

美電五·八一五，普旗五·八〇，加單按五·四〇（升）。

K金每両二七二計算，每司両園美元四六·九〇，足金每司両園四九·六二美元，曼谷金價只報三九·五八美元，以此觀之，港金價爲東南亞之最高價，對外銷難抱樂觀。

工商晚報金鈔報價

民國五十六年七月廿八日（星期五）

K金價	272·125
易水	13·00
普旗	5·7975
大旗	5·81
美電	5·815
通大單	5·805
加單	5·40
日元（每萬計）	152·625
宋紙（每拔案計）	1·34
大坡	1·861
細坡	1·857
正啤（每百元）	58·00
衛幣	·98
正鎊	16·14
澳洲元	6·47
泰幣（每百元）	27·50
台幣（每千元）	43·50
貴紙（每千元）	37·50
瑞士金價（每安）	35·205美元（升）
倫敦轉讓鎊	2·7855美元（縮）
曾老士	2·7855美元（縮）
倫敦金價（每安）	252司令8便士點25（升）
歐洲金價（每安）	35·19—35·21美元（乙式）

（早十時半報價）

在九龍搜獲共黨文件顯示 中共計劃年底在印尼攪事

【本報訊】本港印尼領事館業已報告耶加達軍事當局，謂中共計劃今年底在印尼攪事，並着重於經濟破壞。

此項消息係由耶加達合衆國際社所發表。據稱，印尼領事館之情報，係得自在九龍搜獲之共黨文件。文件包括對印尼共黨份子之暗碼訓令，開列經濟破壞計劃，其中一項係先以大量賤價大陸貨運去，壟斷市場。

晚唱
左仔越死得早越有着數
——夏灣月——

左仔報紙，鼓勵暴徒行兇，持武器襲擊警員，領導暴動，放火燒車……因而被警方開槍打死者，皆稱「烈士」，擲魚炮襲擊警署、醫院、巴士、電車者，稱爲「英雄」。現在仍有三個「英雄」，因擲魚炮不愼，自己炸傷自己，住在醫院。

做左仔之「烈士」，有幸有不幸，早死「烈士」，比較着數，遲做「烈士」，則十分蝕底，所以，左仔早死早着，死得遲有益。

死得早之左仔，臭委會話到明，每人有三萬元安慰金，是否眞係有錢俾則不可而知，如果以澳門爲例，則「烈士」家屬喊得一句句，因爲澳門亦有門澳衛「烈士」，澳門政府既向左仔投降，每名「烈士」賠十萬元，死者家屬，以爲可以收錢後，做吓小生意，或者買兩層樓收租，點知失晒預算，原來左仔領導人，已經將澳門政府之全部賠償費，存入左仔銀行，「烈士」家人，每月祇准支三百元作生活費，想支多一個仙都唔得。

香港之左仔「烈士」家屬，每家得三萬元，相信亦係遭受相同之待遇，不過此乃指死得早之左仔而言，死得遲之「烈士」，相信連三千都冇，因爲臭委會現在已經山窮水盡，要人有人，要錢冇錢，好多誤搭賊船之工人，在領第二個「罷工費」之時，空手而回，攪到生活無着，所以死得遲之「烈士」認眞唔着數。

另外有一樣唔抵者，就係死得早之左仔，有好多間左仔銀行、百貨公司之類替佢設靈位開喪，掛起照片，在窗櫥之內，門前掛帛，任人參觀。

但係死得遲之「烈士」，有呢校歌唱矣，因爲左仔公司銀行之窗櫥，成日唔見換畫，雖然不斷有左仔做「烈士」，而「烈士」之照片，掛來掛去都係那張，所以死得遲唔着數。

最近，左仔公司銀行，且已停止開喪，自動將「烈士」照片除下，大概左仔覺得香港市民，對暴徒之暴行越來越憎恨，而佢地掛起暴徒照片稱「烈士」，市民激氣過頭，放火燒佢地間舖都有之。

同時左仔因暴動而被打瓜者日多，即係「烈士」日有增加，如果開喪之窗櫥，唔頻頻換畫，則確係表示死得快，好世界，死得遲，冇便宜，唔多贜好，於是，各處靈堂，一律拆除。

其實，左仔稱暴徒爲「烈士」，已經係搬起石頭打自己之脚，火燒醫院、炸電車站、燒巴士，無一不是與人民爲敵之暴行，此種暴徒，全香港市民都話佢地抵死，抵打三槍，而左仔稱之爲「烈士」，其犯衆憎也必矣，所以今後，左仔最好唔提「烈士」個一筆，死一個當係攞埋[illegible]。

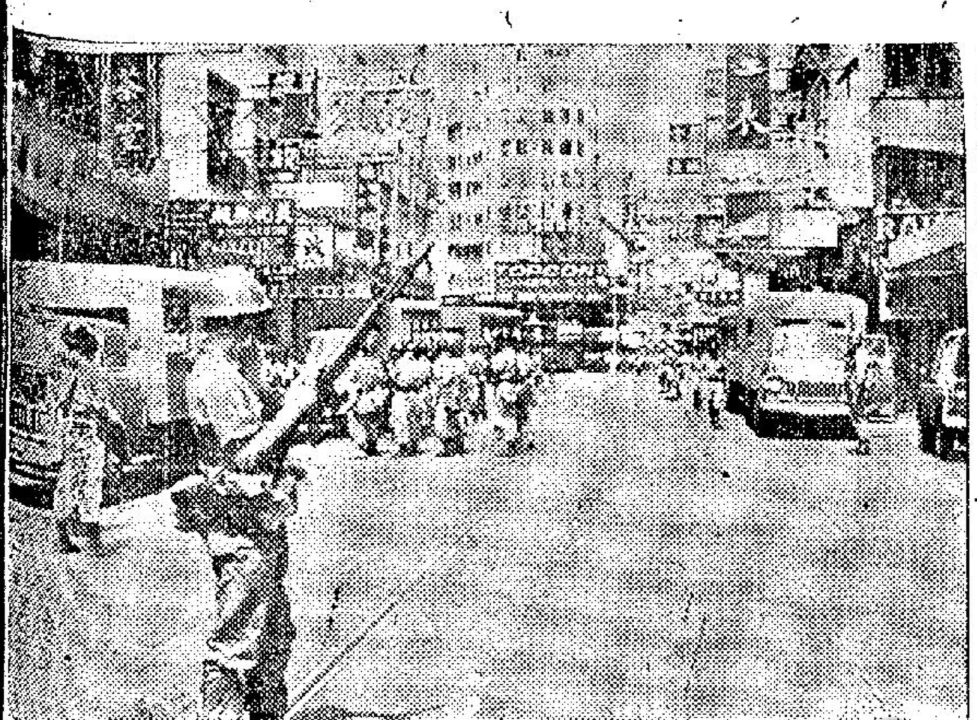
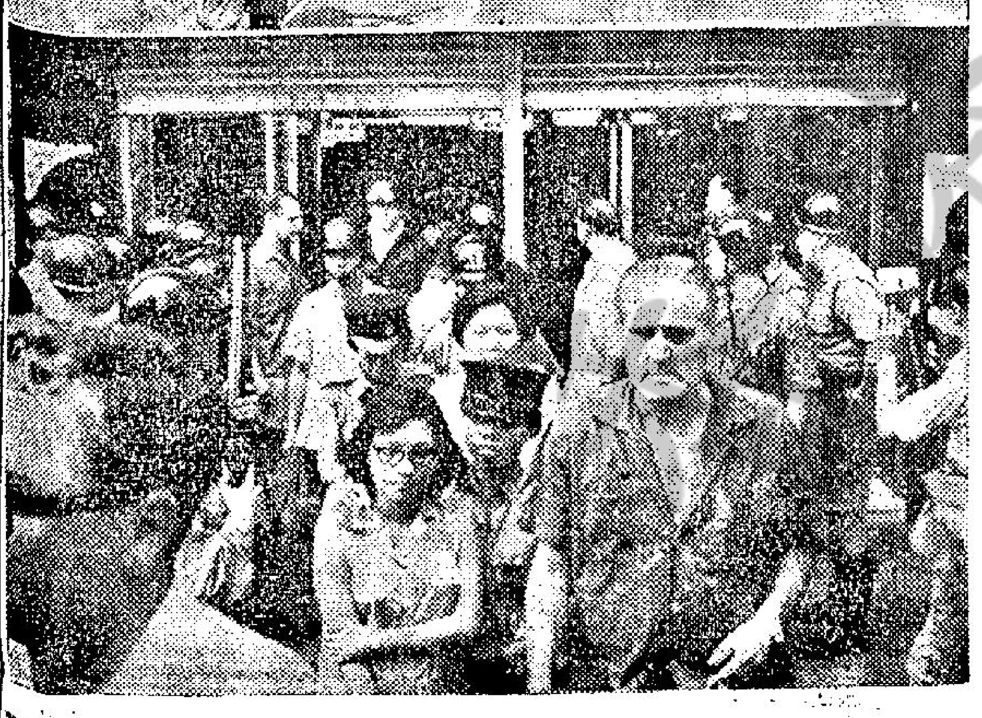

軍警聯合搜查灣仔新中華「國貨公司」，上圖爲戒備的現場，下圖爲被捕的嫌疑女子，由女警帶返警署。

讀者來函
左仔爆炸水務局 到底有何居心？

編輯先生：

昨晚灣仔水務局發生爆炸，今晨「大公報」說是「愛國同胞抗暴怒潮湧捲」，不打自招爆炸水務局是左帮的「傑作」，自港府鑑於今年雨量奇缺，水塘存水量無多，將隔日供水改爲四日供水以來，此間左報皆「戰起床板」，大寫文章，大肆攻擊政府，說是「跳級制水」，「要政治陰謀」，「是有計劃的迫害」，「向普遍的市民無情反撲」。左帮既然這樣口口聲聲「關心」市民的利益，爲什麽他們不去好好安排開源，反而要將水務局炸掉？還是何種居心？難道是近日政府出了緊急法令，他們驚得瘋了，要全體市民都有水飲，與他們同歸於盡？抑或要造成供水失調，好讓他們又嚟政府「迫害」，「港英負責」，以大收宣傳之效？甚矣，左帮還有什麽無恥的事情做不出呢！

憤左帮 上 七月廿六日

軍警圍搜裕華

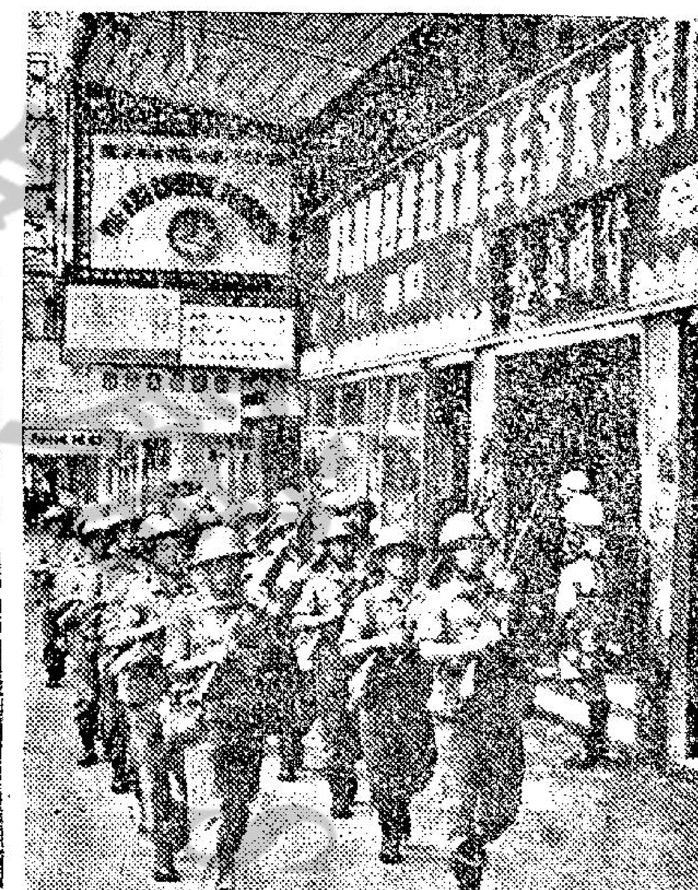
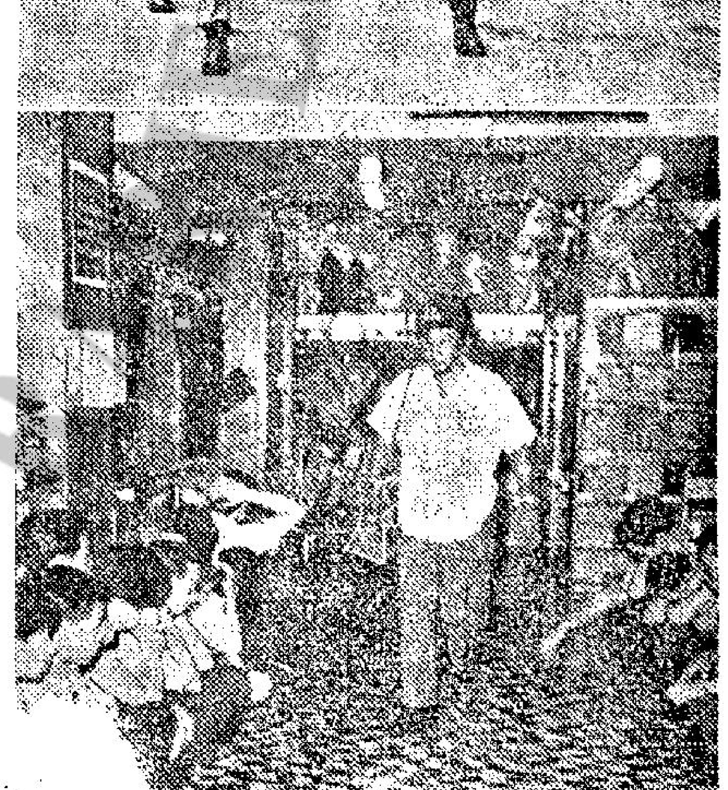

軍警昨聯合搜查裕華「國貨公司」，上圖爲啹喀兵在步操裕華門前戒備。下圖爲當警務處刑事偵緝課人員搜查該公司時，搜獲有大批煽動性標語，自製防毒面具及彈弓，圖示警方人員由該公司職員面前搜過時情形。此等職員在公司被搜查時受到監視，但隨後即被釋放。

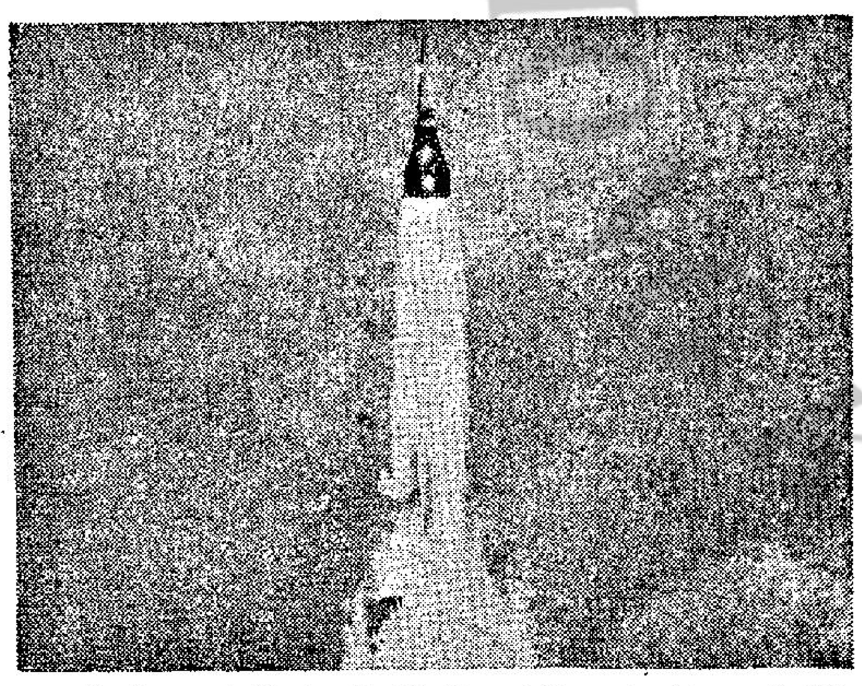

科學時代的偉大成就是經過不斷的研究而達成的。

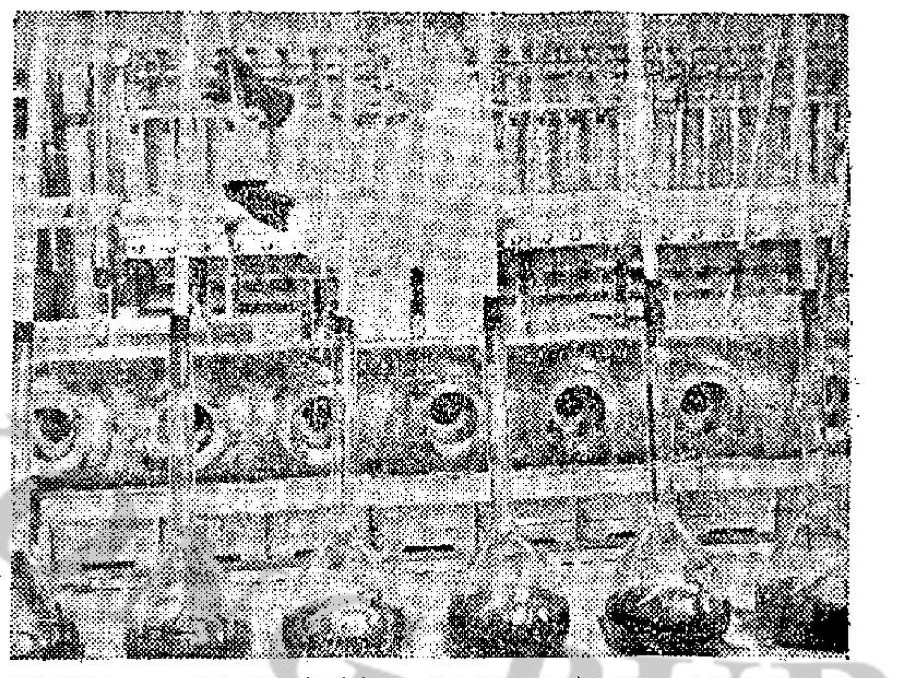

美國紅王香煙的製造係經多年悉心研究跟着科學進步而獲致成功。

美國
紅王香煙
在香港包裝
更新鮮！

美國來利樂煙廠採用巨桶貯藏的煙葉運港製造。

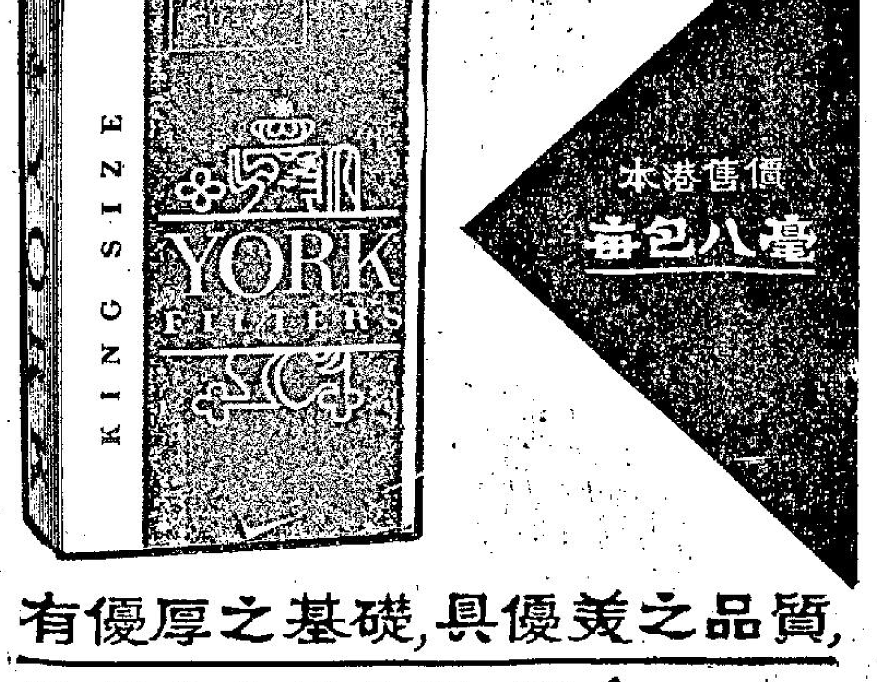

紅王香煙與在美供應同一品質，在本港包裝更新鮮。

有優厚之基礎，具優美之品質，
始製成今日之「紅王」！

香港法文專科商業管理學校

教育司署註冊 畢業發給證書

九龍尖沙咀加連威老道十二號二樓（電話：六四五六五六）

八月份日夜校擴班招生（假日照常辦公）

日文速成科 日語及留日經驗教師授課，注重實用，短期速成。

英語會話科 英國男女經驗教師授課，時間任擇，學費每月廿元。及商業會話，另設文法、教倫、英人教寫作、社交會話。

英文商科·速記·打字·商業信札等

法文專修科 精編講義，短期速成，畢業發給證書。

△本校法文科現設四十餘班，由法國教師授課，自初學至會考程度均備，晨午晚時間任擇。

△爲減輕學生負担起見，凡兼讀兩科者減收學費，例如法文旺學生兼讀日文，即日文科只收十六元。

本校顧問——胡鴻烈大律師 張有興議員 李耀波議員

王幸利監督 彭滄天校長 譚維漢博士 校長孔壽年博士

時，在領第二個「認工費」之
，空手而回，攪到生活無
着，所以死得遲之「烈士」
認眞唔着數。
烈士」，其犯案也必失，所以今後，左仔最好唔提「烈士」
站、燒巴士，無一不是
民爲敵之暴行，此種暴徒，
全香港市民都話佢地抵死，
抵打三槍，而左仔稱之爲「
烈士」個「筆」，死一個當係
—夏灣月—

流行的週末活動

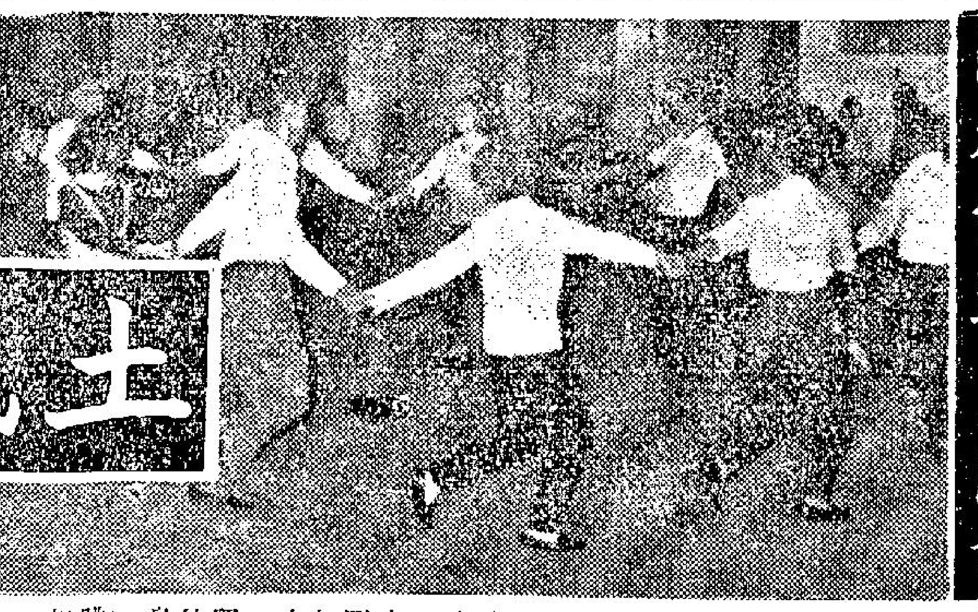

土風舞

·羅卿·

律節奏的身體活動，它融合德、智、體、羣四育於一爐的康樂活動。它也是通過人體動作的姿態，表情和節奏來表達一種思想和感情。

土風舞是「舞蹈」的一個大分枝，因爲它不需要精堪的舞蹈技術，不分男女老少，不限人數的多少，不管室內或室外，也不用繁雜的音樂，祇要大家有興趣，圍繞在一起，拍拍掌、敲敲石塊，便可以大跳其土風舞了。

時下的社交活動中，土風舞往往是主要節目之一，儘管在如何嚴肅的氣氛中，大家一同圍繞在一起，在音樂的旋律裡翩翩起舞，人與人之間的隔閡也便立即化爲烏有。

土風舞應該如何跳呢？這裡試作簡介如下：

土風舞的隊形

（一）圓形：

（1）單圓環舞，人數不限，大家站成一個圓圈。

（2）雙圓舞，即互換伴侶的雙人舞，人數不限，以一對男女爲單位排列成一大圓圈，男在內圈，女在外圈，通常是男左女右。

（3）三重圓舞，即三人合舞，人數不限，以每一組三人爲單位，排列成一大圓圈。

（二）方形，即四方舞，每組八人，分成四對，由這四對舞伴組成一個正方形，每對各佔一邊，女伴站在男伴的右邊，每對均面向中央。

四方舞目前在歐美各國非常流行，對四方舞發生興趣的人日漸增加，它之加此吸引人相信是西方舞在一種奇妙的方式下給予參加者帶來一種愉快親切和友好的感覺。

土風舞的姿勢與方向。

（1）扶手並行舞伴並肩立，女右腕上屈，在肩上携男右手，女左手在前握男左手。

（2）伴遊姿勢伴並肩立，在前左手握左手，右手握右手。

（3）相對姿勢男左手與女右手相握，男右手放在女背後女左手放在男右肩上。

（4）順時鐘方向前進的方向與時鐘進行的方向相同。

（5）反時鐘方向前進時的方向是逆鐘方向前進。

（6）手門舞伴互牽單手或雙手高舉門狀。

（7）大循環，男向反時鐘方向，女向順時鐘方向交互握右手，左手，如是交錯穿插直到要遇到的舞伴爲止或返回位。

（8）互繞姿勢舞伴相對，背擦背互繞一週。

土風舞常用的舞步

（1）疊步右（左）足進一步，左（右）足靠攏，右（左）足再進一步。

（2）涉蒂希步向前三步，第四拍作一跳步。

（3）滑步向前或向左右腳不離地的滑出。

（4）快併步一足橫踏一步，將另一足立刻併攏，是在一拍間進行。

（5）踏步，一脚在原地踏步。

（6）踏跳步右（左）足踏前一步，左（右）向上提起，右（左）足在原地輕跳一次。

（7）快踏跳步一拍內作踏跳步一次。

（8）左右滑邊步右（左）足向右（左）擺，左右交換。

步左足向前，右足跟至左足傍然後右足退回原地左足跟至右足傍。

（10）旋轉步以相對姿勢男女各出右足在前作重心再以左足在後作墊步向順時鐘方向進行。

（11）葡藤步圓形，分四拍第一拍，右脚在左脚前跨過，身體稍轉向左。第二拍，左脚靠近右脚，身體面向圓心。第三拍，右脚在左脚後跨過去，身體稍轉向右。第四拍，左脚靠近右脚，面轉向圓心。

（12）車格西亞步長排或圓形。分六拍，第一拍，右脚前，開始，右脚跨過左脚前，一踏。第二拍，左脚在原地一踏。第三拍，右脚在右邊一踏。第四、五、六拍由左脚開始，動作同前。

常見的隊形，姿勢方向和步法。

至於土風舞的伴奏的音樂，可以說是至爲簡單，甚至可以完全不用伴奏，祇要大家一齊拍手掌便可以了。因此，土風舞不單是一項週末活動流行的玩意，而且在任何集體活動都非常流行的。

目前，港九無數的青年中心，康樂中心，社區中心等等青年活動組織，皆有「土風舞小組」，每週定期活動，而參加這種「土風舞」活動的青年，比之其他任何一種活動小組皆爲踴躍，可見「土風舞」已經受本港青年的喜愛。

同時，因爲進行「土風舞」活動的人越來越多，「土風舞」的姿勢、步法和舞步，也出現更多的新花樣，使「簡單」的「土風舞」更能在「舞蹈藝術」中更放光彩。

避暑的好去處

連日來，氣溫常在攝氏三十三、四度，城市裡的人，有的處身落籠裡，整天汗流浹背，但往往由於工作關係，不得不穿得整整齊齊，那種侷促，不言而喻。

故此，一到假期，人們都設法找個避暑的地方，渡過炎熱的日子，鬆弛一下被壓迫的心情。當然，如果你入息豐厚，大可以到淺水灣的海景酒店去定一個房間，坐在冷氣設備的幽室中，遙望大海。喜歡的話，又可以換上泳衣，在日落後到淺水裡浸一浸。但是，一般中等家庭的人，每個星期都要有這樣的享受，却是萬萬地辦不到。這裏爲你們建議一些比淺水灣酒店，享受更好，避暑氣氛更濃厚的地方，而且，所費不巨。

㈠綠化的村莊：夏天裏，最幸運的要算住在樹林裏的人家，如果你也有一位這樣幸運的親友，就應該在週末「投靠」他們一兩天了。

葉子濃密的榕樹、影樹，像是大地的隔熱器，把人帶離了氣溫。假使你的親友擁有一座靠山邊的平房，前邊的花園，種着一排排的玉竹，後園有幾株老年榕樹，綠葉蓄茂，濃陰蓋頂。不遠的田園中，一植着欣欣向榮的木瓜樹，上掛纍纍金菓，再遠方的就是菜園，綠油油的菜葉，點綴着已是美好的大地。這一切，都是避暑的理想了。

所謂：「心靜自然涼」，鄉村寧靜的氣息，已經增加不少涼意，看到鄉人清閒，簡單，無形中把被壓着的鬱氣，全都消去。本來，農村，時常都爲城市人所嚮往，但是在炎夏裏，更覺可愛。我一位友人的農莊，年前在園子內植着的一株數十尺高的白蘭樹，每逢夏天，開滿了欖子大小的白蘭，那陣香氣，迎着南風飄送，使人陶入衆香國之感。那幾年的炎夏，每到週末，我必定到那兒躲幾天。可是，六四年的溫黛風姐，把它連根吹倒，眞是天妒紅顏。當時的情景，使我和友人閒談時，回味嘆息不已。朋友，你找到這樣的避暑勝地嗎？

㈡海邊的石屋：香港的離島，居民日增，因此，要在海邊找到一所石屋，是輕易的事。當然，那又是避暑理想之所。我也有一位朋友，住在梅窩，他那所精緻的石屋，離銀鑛灣不遠，所以，我把那兒視爲避暑的目的地。他那所石屋，築滿了喇叭藤，成爲一度天然的隔熱屏障，架着竹棚的園子，可放幾張臥椅，靜坐其間，看看沙灘上的男女的活躍情狀，村童呆呆地看着他們的歡笑，的確是一幅相當感人的圖畫，使人聯想很多人生的道理，社會問題。最低限度，就是改變村人生活的問題。

我愛沙灘上的夜，那有太濃的詩的韻味，黑漆漆的海的彼岸，疏松杖際的娥眉月，疏落的星星，推動着人回憶的感受。沙灘太靜了，只一聽到有規律的海濤聲，一切是那麼地脫俗，美，世界是無休止的。酷熱的夏，漸漸在你的煩鎖的心靈中消失，整體地被擠去了。

當然，如果你沒有一處憩息之所，還樣的夜，是難以欣賞得到的。沒有相熟的人住在那一區，附近的旅客也很相宜。還有村人願意出讓的房舍，因此，要眞正地避暑，非去還裡不可。

還時候，我不期然聽到貓王皮禮士里的歌聲，柔和地自心田發出，那是「月夜戲水」。我脫下身上多餘的衣服，跳進游裡，還兒的水很淺，正適合泳術低能的我，一陣陣的涼意，直透微血管。

㈢新娘潭，怎麼樣？在夏天，野外露營，與水脫不了關係。所以新娘潭就成爲理想的避暑勝地。

新娘潭，不愧山明水秀之精華，在八仙嶺的半山，由大埔墟乘卅一號巴士，即抵山脚。再由山脚經游灘，步行途中，我們可欣賞到「玉女峯」的嬌姿。還兩座青蔥的山嶺，彷彿少女之雙乳，柔和可愛。

瀑布關騰，潭水清澈的新娘潭，感到涼意但覺涼意透體，心情開朗。露營者，可在瀑布上面的一塊草地上紮營，携來的生菓，汽水，它的水泳中，充作冷藏的冷度，與雪櫃比起來，有過之而無不及。

如果在月夜裏，明月倒影潭上，瀑布的水花反影月色，成一度度的金線，的確美不勝收。如果卸衣游泳，情意更濃。

·儒威·

今天要介紹一張古典的華爾滋音樂唱片。這一段華爾滋音樂是由蕭邦寫成的，担任演奏的是馬魯施力士哥。這張唱片是天使公司出品，編號爲SS726。全張唱片用鋼琴彈奏，恬靜而幽雅。

蕭邦開始寫他的第一首華爾滋音樂是在一八二六年，當時他還只不過是十六歲吧了。其後於一八三一年九月到達巴黎時，繼續寫了六首華爾滋音樂之多。他的第二首華爾滋就是YRARDE VALSE BRILLANTE，在沙龍受到極大的歡迎，而且極之流行。

蕭邦並沒有受到其他偉大的指揮家所影響，然他所寫的巴黎華爾滋，並沒有一個明顯的範圍。在巴黎逗留一段時間之後，被邀請參加一舞會，在舞會中，他對舒伯特SCHUBER T的華爾滋有所認識，從此蕭邦與舒伯特互相

蕭邦的巴黎華爾滋曲 恬靜幽雅盡在不言中

·斯斯·

切磋研究，遂成爲蕭邦成功的原因。

音樂家們曾經說過蕭邦的華爾滋只適宜於公爵夫人們舞蹈。這一個批評，足以証明蕭邦的華爾滋是枯燥無味的了，但舒曼亦曾經讚頌他是一位天才。

蕭邦只發表了他十八支華爾滋其中的八首，或者說是九首。在他的生命過程中，他着重於這九枝華爾滋的改良，在病榻中，給了許多特別的指示給PLEYEL比勞，同時囑咐比勞勿將其餘的十四首發表，應將它毀滅，若比勞眞的遵守他的遺言，眞是一個重大的損失。

演奏者是馬魯施力士奇，他是柏特威士堅的私人學生。他在一九一四年生於華薪，天賦生來便愛好音樂，因而推翻他本來修法律的預算。他被錄用於華薪的公立音樂學校，受到高深的教育，其後才成爲柏特威士堅的私人學生。當他在從事研究蕭邦的作品時，正在瑞士和一班有名的鋼琴家共同生活和研究。他於音樂方面的大事要算是在美州登台了。他曾經舉行過很多次音樂會，環遊世界，聞名於歐州各地。他了解到音樂是沒有一定的範圍的，同時他受國致力於蕭邦的作品的研究而聞名於世。最優美的華爾滋正如一篇抒情的詩篇一樣，最顯赫的人也認爲是一種理想的音樂。

另一張抒情的音樂片Amor，Amor是由Capital公司出品，編號10238。這是一張動聽的南美拉丁音樂片。南美的音樂既然熱情而爽朗，既輕鬆而暢快。全片共十二首歌，其中最流行及動聽的要算是還首Amor，Amor。除了悅耳動聽的歌唱，情調之優美，盡在不言中。這張唱片的演奏音樂隊是Norrie Paramor's Orchestra。第一面有Come Close to me，Amor Amor，Pora-Cha-Che，Baia，YreenEyce，and luna Rosa。第二面有Amapola，Always in my peant，the Breeze and I，Cawaquin ho，Sweet and Yeudle and you belong to my heert。每一首均是南美名曲，充滿羅曼蒂克的風味，同時帶有熱帶地方的情調，値得欣賞之至。

首輪電影簡介

巴黎戰火（IS PARIS BURNING）此片已在東城、快樂放映了三週，場場滿座，可見該片確是傲視影壇的皇牌巨片。該片除了國際紅星大會演外，導演RENE CLEMENT攝影MARCEL GRIGNON、音樂MAURICE JARRE等人也極盡所能，在放映一六二分鐘的時間內，每一寸的膠片，都可以欣賞到他們每一份努力。這部派拉蒙公司的皇牌巨獻，曾經獲得權威刊物的好評，稱之爲「戰爭片王」，絕不爲過。

空手道殺人王（THE KARATE KILLERS）在利舞台、樂宮放映。由羅拔偉漢、大偉麥卡林、鍾歇羅福、泰利湯馬士、荷拔林、丹娜麥萍、却佐眞斯、泰利沙維利等大明星聯合主演。該片打鬥場面頗多，新奇新武器也頗多，描述來自世界保安組織的攣虎，向肅肩黨進攻，中間更加插五位如花似玉的女孩子，但是却心懷秘密。

男歡女愛（A MAN AND A WOMAN）在新華、豪華放映。這是一部値得推荐的影片了，是講一對男女眞情相愛的故事的。全片對色彩的運用，鏡頭的設計和剪與手法的串連，使人眼目爲之一新。該片是聯美公司出品，曾獲康城影展最佳影片金棕獎及美國影藝學院最佳外國影片金像獎。它徹底描寫人生的愛、情、慾、性，不容錯過。

獨臂刀在民樂、寶金、京華、國賓、樂都放映。本片邵氏出品的武俠片，被提名參加本屆亞洲影展，由王羽、潘迎紫、焦姣等主演。王羽的獨臂絕招，確有一手。

火海忠魂（TOBRUK）在總統、大華、皇宮放放。這片的映期共六個星期，顯然是以「火海」一場作爲號召，洛克遜不做風流小生，改變作風。情節方面不算曲折，若與當年的「六壯士」比較，實在遠遜得很呢。

遊俠神槍伏霸在東方、東樂放映。該片爲「遊俠蕩寇誌」的英雄人物再次出現銀幕，由安東尼史提芬領銜主演。氣氛頗爲緊張，每一鏡頭都似乎有炸藥的氣味。

參加舞會的禮儀

·萍萍·

假如你因爲不懂得參加舞會的禮儀，正在爲桌上的一張舞會請帖而發愁，那麼，本文相信會給你帶來一些幫助。

時下的青年男女，接到舞會請帖並非一件稀罕的事情，諸如生日、節日、週末、舞款……，往往都會發出這種請帖。因此，當你接到這種請帖時，絕不要感到緊張。

參加舞會究竟要注意些甚麼事項呢？這裡提出數項，以供讀者參考：

㈠如何選擇女伴：當你接到舞會請帖時，是意味着邀請一對男女的，換言之，是希你及你的女友一同參加的。如你是有妻之人，或是有了意中人，那便好辦了，你當然可以帶你的妻子及意中人一起參加，倘若你是一位「不幸者」，仍未結婚，甚至意中人也還沒有找到，那麼，你也可以在你的同學或親戚中找一位女伴。甚至有一面之緣的女友，亦可邀請。祇要你沒有惡念的，邀請方式適當，此時此地是不會被人誤會的。

㈡邀約女伴的禮貌，邀請女友時，必須提早數天，因爲你的女友可能要去電髮或備置一些化裝的東西，而且你對女友邀請時，必須出自眞誠，不應怕羞，到參加舞會當天，你必須提早到女友的家中，與她一同外出，絕不要在公共場所或街邊等候，因爲萬一你遲到時，你的女友站在公共場所或街邊，豈非成爲展覽品。與女友外出時，最好徵得她的同意，去吃點東西。

㈢舞會的服裝：舞會的服裝通常都以常服居多，男子祇要穿上一套西裝，甚至在炎熱的夏天時，夏威夷恤衫亦無不可。但切千萬不要穿了外衣而不結領呔。而女子在舞會中的服裝大可互相爭妍，各適其式，但有點要注意的是不宜穿西褲或平底鞋，這是有失斯文的。

㈣介紹女友及主人認識：如果是大型的舞會，當你一到達會場時，便得將自己的名字通知司儀，讓他在來賓面前宣佈你的到達，但是，本港還很少這種大型舞會，因此，當到達舞會時，首先與男女主人握手，並且把女友介紹給男女主人認識，如果女友是親戚或姐妹，在介紹時便得說明一下，以免誤會。

㈤舞會開始時第一隻舞和結束時最後一隻舞都得和自己的女伴跳舞，此外你必須邀請在舞會中所有男主人在場的親屬，例如姐妹、女兒，乃至母親、祖母等。倘若在場的女伴不太多，你也應該一一邀請她們共舞，當然，也不能完全不顧自己的女友。

㈥當你邀請別人的女伴跳舞時，你必須徵該女伴的男友同意，跳完舞後，你得把別人的女伴送回原座。

㈦跳舞時，女子可與女子共舞，男士則不能與男士共舞，這是有失禮儀的。

㈧跳舞時千萬不要東張西望，到處招呼。

㈨與女友跳舞時，男女雙方的距離太約爲一個拳頭的位置，不要過緊，也不要過遠。

㈩倘若你是不善跳舞人時，萬一踩踏着舞伴或其他人，你必須極有禮貌的向被踩踏者賠禮，絕不能不顧而去。

㈩㈠倘若你在舞會未結束時，因事要提早離去時，你必須徵得你女友的同意（當然在事前你應該告訴你的女友），然後與你的朋友然後離出舞會的男女主人以及一些相識的朋友一一告訴。

㈩㈡當舞會完畢時，你必須與女友一同離去，而且你是有義務，要送你的女友回家的。當然，應該將女友送到家中，絕不能送到半路，便讓女友自行回家，這是最不禮貌的。

逢星期五出版

社交派對遊戲

本期要介紹的社交派對遊戲是「哈！哈！哈！」與「唱格言」。

「哈！哈！哈！」這個遊戲可以由八個人至二三十人一起玩，當然如果人數再多，則可將之分爲若干個小組玩耍。

玩時，參加的人是圍着成一個圓圈。由圈中其中一位先說：「哈！」第二位朋友便要繼續說「哈！哈！」；第三位朋友說：「哈！哈！哈！」而此類推。說到八個「哈」時，又從第一個開始再說「哈」，循環不息。

說「哈」時，要嚴肅，正經，倘若說「哈」時眞的笑了，或者是說多或說少「哈」字時，皆要到淘汰。

「唱格言」的遊戲參加者最好多一些人，玩時看「格言」的字多少個字而分組，例如唱「己所不欲，勿施於人」這是八個字的，因此，便玩的人分成九組。首先由一位領導人在這九組中選出一組人，叫他們全體走出庭外，然後由領導者將這句格言告訴八組人，叫他們每一組自行編一段歌曲，然後用格言中的一個字爲詞，例如第一組用「己」字爲詞，第二組則以「所」爲詞，如此類推。然後則叫庭外的一組人回來領導者一聲下令，則八組一齊「唱格言」，而這一組人則一面聽一面猜出這句格言，如果唱三輪仍猜不出的話，那麼，那一組人便要被罰了。如果猜中時，則由另一組作猜。

·允羽·

幾種最常用的摺餐巾方法

·紅艷·

週末設宴請客，若把餐巾摺疊放置得美觀一點，是會增加場面氣氛的。餐巾摺疊方式很多，現供給幾種美觀方便的摺疊方法如下：

㈠扇形——先將餐巾對疊成長方形，疊口向右方，底先疊雙層，繼續反覆摺疊四疊，將由連同疊幅向後相疊，向右側個，將右上角折至疊位突出，反出後方，折起反出疊層，展出疊層，即成摺扇形式了。

㈡皇冠形——先將餐巾對疊雙層，疊口向上，然後左上角折到下中央，右下角反到上中央，將中反轉，下半之疊折向上，再將由反轉，左端揷入三幅內，右端也是，方式相同揷入左方三角幅內成皇冠狀了。

㈢金字塔形——先將餐巾對疊成長方形，疊口向上，將底脊折上成長形，將左右兩端疊到中央，將左右兩下角折向中央，將左方深插入內，然後下所見就是金字塔形了。

㈣玫瑰花形——先將餐巾如金字塔形將底折上成長形，將左右兩端疊到中央，將左右兩下角再折向中央，再將左角向後方，將右角疊後，反過後方，將兩角互揷成冠狀，倒轉即成花形。

㈤竹筍形——先將餐巾對角相疊成雙層三角形，左端從後方折上，右端由前方折上成方形，將方形上角折上，捲成筒狀，反過後方，反出下角尖，上方左右兩角分別反出，再反出上方雙層的一層，就成筍形狀。

男：小姐等不到男友嗎，容我毛遂自荐吧。

南海美女歌舞團 極盡示愛的表演

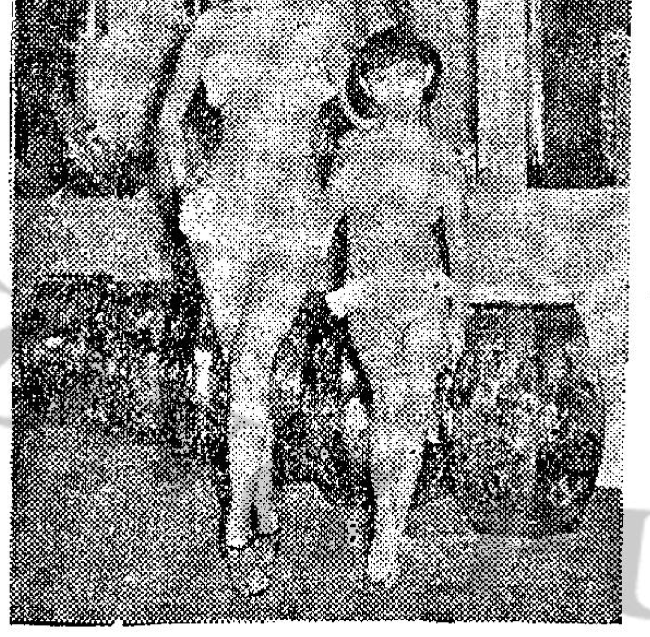

在萬壽宮表演時裝的劉以苓及童星妞妞

美奐美輪的美麗華萬壽宮劇院夜總會在週末午間十二時至三時，特別舉行一個充滿羅曼蒂克的時裝表演。該時裝表演特別邀請著名歌星妞妞，及香港儀態學院劉以苓等領的數名模特兒擔任演出，所穿的時裝包括有本年度最新的睡袍及泳衣。

南太平洋羣島，是世界著名的美人窩，艷麗、熱情、健美，這些都是美人們的特點，早已爲各國男仕們所嚮往的。

現在一個經過長時期安排與訓練所組成的南海美女歌舞團抵港演出，她們大都來自大溪地、夏威夷、毛里島等所徵選出來的美女，這一個規模龐大的南海美女歌舞團，是由卅多位美女所組成，個個都能歌善舞，尤以草裙舞著稱的草裙舞，充滿熱情與刺激情調之南島情歌，極爲引人入勝，這也是她們出色之處。

這個歌舞團是應帝國夜總會，皇都夜總會的邀請，專程來港演出，該團並且每晚更換新的節目，尤以竹桿舞、火燄刀舞、獨木舟舞，最爲精彩，飲譽世界，凡參觀者均讚不絕口，此外有手腕舞，變手搖動，不時變玩着多姿多彩的花式，極盡示愛與談情的表演；戰士舞、小石舞，也是極富於戀愛情調與南海風情美艷的表現，堪稱是空前絕後的。

如果你在市區住得太久，覺得空氣混濁，而想在週末時轉換一下環境的話，最好帶埋你的子女或女朋友，到郊外的青山酒店享受一下山光水色，鳥語花香的清靜環境，那裡有一個灘潤沙細的理想泳場，一個新穎奇異的兒童汽車場，每逢星期六、日更特別舉行一個兒童日節目，包括有講故事、唱歌、益智有獎遊戲等。此外在星期日三時至六時舉行茶舞，由著名的歌星演唱世界名曲及樂隊不停演奏。一隊令以相信，而

又柏案叫絕的安東尼驚險什技團，及百嘉都高空平衡技術團都是在海天酒樓夜總會演出，前者團員個個都是身懷絕技，表演各種不同的驚人表演，看起來使人驚心動魄；後者團員能頭頂頭，踏單桿，企單繩等各種平衡技術。除外，每晚有中國古典音樂舞蹈團表演，中國歌后張露、桃麗絲及江艷琳長駐輪迴演唱，紫星十五人大樂隊，雄雞合唱團亦是每晚在場不停地演奏。

雜技團在一夜總會表演，已經開始越來越多的，曾先後有數個雜技團分別在各大夜總會中演出，現又有一隊名叫克拉夫什技團在夏蕙及甘露兩大夜總會表演，李奇魔術團同時演出，這兩個雜技團都各有長處，前者表演的踏角架、玩木球、耍飛刀等各式各樣的驚人表演，令人看得目瞪口呆的，後者的魔術團所表演的節目也是令人難以相信的，一手空中取水，然後拍手却取出了鴿子，及其他物件妙絕的表演，實得多看的。

兩夜總會除現有的歌星麥韻、鳴茜、何佩君等擔任演唱外，更重金禮聘韓國肉彈村季子表演歌舞。夏蕙夜總會在週末及假期，並免費贈兒童玩具。

新聞圖片特輯

⇧九龍英輝船廠搜獲的多種武器。

左仔在西營盤放下計時炸彈致九人受傷的現場。⇩

⇦加爾各答群衆「公審毛澤東」，被吊起者爲毛澤東紙紮像。

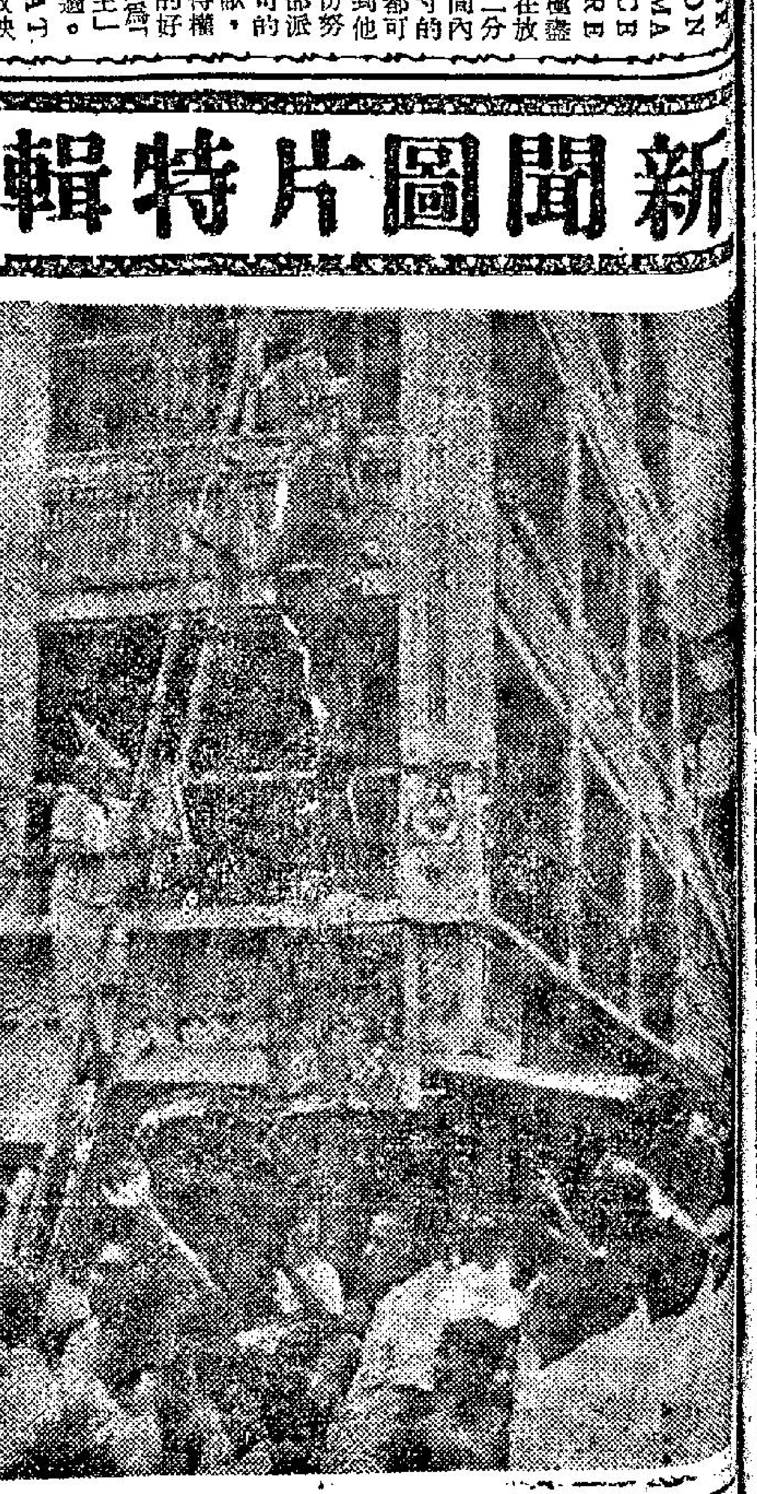

法國舉行核爆時使用的汽球。⇩

⇨英輝船廠嫌疑份子。上爲搜獲的大字報。

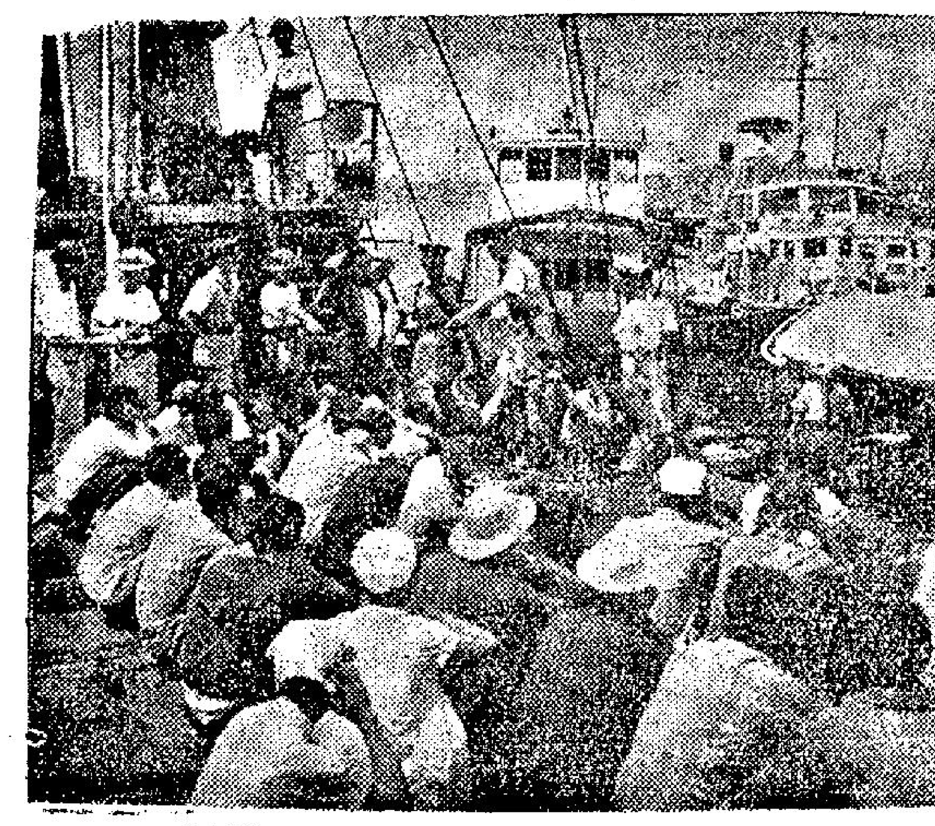

科學…達成
美…在…有…始

要有一雙美腿才配穿它
惹人遐思的「迷你」裙

·慕容·

使女性們粉腿幾乎全部裸露的「迷你」裙，這些時候以來，確實風靡一時，受歡迎少女們的鍾愛，爲什麼會有這樣「奇裝異服」的短裙出現呢？爲什麼能這樣流行呢？它到底能夠風靡多久呢？且看看一位美國心理學家的見解。

目前「迷你」裙雖然流行一時，但是，當它初度面世的時候，却有點驚世駭俗，除非胆氣過人的女子，很少敢穿它的，即使穿上，也作爲一時之興，因爲，高過膝頭達七八吋的「迷你」裙，幾乎使女性神秘地帶一覽無遺的。尤其在坐下時，一雙粉腿幾乎完全裸露，怎不使女性們盡想舉露呢。

這樣的暴露，即使柳下惠再生，也難免會想入非非，除非那些假道學先生，才會否認會作假想吧了，因此，當它面世之初，的確，受盡各界人士的非議，有些人甚至把它形容爲可怕的，令人嫌惡的服裝，甚至批評穿這些奇裝異服者，必非循規蹈矩的女孩，受人非議，於此可見一斑。

事實上在過去許多新裝上市，一樣會引起議論紛紛，尤其是比較保守的人士，更會目之爲奇裝異服，即使指甲油面世時，也曾有人認爲塗紅指甲爲不端，只是日後比較習慣了，就見怪不怪，其怪自敗吧了。

當然，「迷你」裙所受到的非議，似乎遠較其他新裝爲烈，不過，也自有它的原因的，主要原因，大約是由於這種新裝，甫面世即普遍爲年青的一代，新潮派者所擁戴，一般人不但認爲它是使年青人更放肆的根源，而且也使老一輩的感覺到時代轉變的痛苦，因爲這一切沒有他們的份的，又怎能不痛心疾首呢？因此，「迷你」裙所受到的非難，也遠較以前一般服裝改革更爲強烈，到目前，大多數人士，都尚強烈反感的，不過，儘管人們反對，但是，「迷你」裙却迅速流行於世界各地，使設計者盤滿鉢滿，獲利甚豐呢。

但是，在心理學立場分析，「迷你」裙之所以能受盡褒貶，也並非毫無根據的，很久以前，英國某大學一位心理學教授在他的巨著中指出，基於女爲悅己者容的心理，經常是日新月異的，服裝改革運動，因爲女性們要費盡心思，利用不同的角度，去吸引男士們的注意，所以時裝的裸露，也經常由此一部份轉到另一部份。

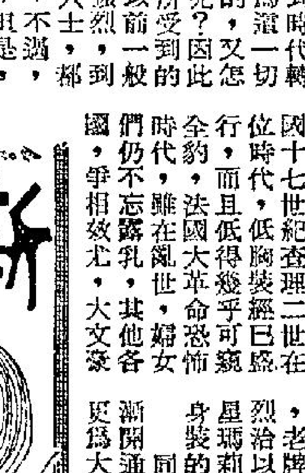

以祖胸露乳爲例，毫無疑問，這位教授的理論，是非常中肯的，由古往今來，由低胸裝而至今日的無上裝，女性的一變再變，一再成爲引人注意的對象，在英國十七世紀查理二世在位時代，低胸裝經已盛行，而且低得幾乎可窺全豹，法國大革命恐怖時代，雖在亂世，婦女們仍不忘露乳，其他各國，爭相效尤，大文豪托爾斯泰，也曾抱怨女性晚禮服過份暴露吧？最近，「無上裝」面世，但是却未能普遍地爲一般女性接受，只有在賭城拉斯維加斯，許多賭場老板，才會不惜工本，僱用大批美女穿「無上裝」作爲收銀員，以吸引顧客。

服裝設計者的眼光，並曾在手臂上着手，由長袖，而至禿袖，三個骨袖，短袖，用女性一變臂作爲對象。不但如此，鈕扣也曾經出過風頭，服裝設計師曾利用它做出種種新花服樣，蓬蓬裙和貼身衣服，也成爲一時之尚，老牌祖母影星瑪蓮德烈治以至已故的性感明星瑪莉蓮夢露，也是緊身裝的愛好者。

同時，由於風氣日漸開通，服裝設計也就更爲大胆，可惜，女性胴體範圍到底有限的，所以，要設計別出心裁惹人遐想的服裝也更困難，即使企圖用無上裝來惹人注目，也收不到特殊的功效，所以服裝設計者可謂計窮力竭了。說到「迷你」裙所以被普遍推行，實在也有許多原因的，在純粹商業眼光來說，首先，「迷你」裙可以省却不少布，而省布也就等於省錢，自然爲一般的人喜愛了，其次，樣色較複雜的衣服，在縫紉時比較費工，不易大量生產，而「迷你」裙車縫簡單，完全適應製衣業者胃口，所以會被推行，至於在服裝設計者方面，在競爭劇烈的商業社會，要別出心裁，以求日新月異，實在不易，而且，在商業道德日差的情況下，千辛萬苦設計的一套新裝，初時雖說物以罕爲貴，但是轉眼間便爲人模仿，盜用樣式如法泡製，一場心血一下子又白費，而且，由於女性胴體到底有限，差不多每一部份都有人動過腦筋，要設計新裝也就更困難。不過，「迷你」裙的設計者却靈機一觸，也許那條伙福至心靈，想到膝蓋以上幾吋地方，似乎未暴露過，如此這般，「迷你」裙也因而面世了。

其實，儘管道學先生們怎樣非議「迷你」裙惹人遐思，但是，如果多在夏日的海灘上多就擱一會，比堅尼式三點泳衣的女性比比皆是，暴露的胴體，使你目不暇給，對於短短幾吋的玉腿暴露，你就會泰然處之了。不過可惜沙灘地方與一般場合到底有別，許多人仍認爲在正式場合過份暴露玉腿到底是不雅的。

可是話得回來，「迷你」裙也自有它引人之處的，不然，爲什麼會有那麼多人喜歡呢？最低限度，如果女性們本身有一雙美腿，則可以藉此使他們漂亮些，而同時，即使從背後看來，也會使女性看來更年青，所以，它才會日漸流行，不但是年青人，成年人也樂於穿用了。

只是它的流行能否持久，却值得懷疑，因爲「迷你」裙的採用者，先決條件就要有一雙美腿，否則那些「竹筒腳」、「大笨象腳」、「梅花點腳」，便無所遁形了。

當然，初時它會引起少女的喜愛和男士的注意，只可惜，也不過是「曇眼膳」之類，很難持久的，所以總括來說，「迷你」裙雖說惹人遐思，不過，它始終將如其他性感爲尚的服裝一樣，很快便成爲過去，在人腦海中留下片光火石般一點點印象吧了。

借錢買運河股票的首相
爲人精明·眼光遠大

·漢松·

蘇彝士運河公司郵票

謙遜並不是迪斯拉里的最強的品德，當墨爾彭勳爵有一次問他在將來要幹到什麼的事情時，迪斯拉里毫不猶疑答覆說：「首相」，這是在一八三四年的事，要再過三年，迪斯拉里才得償願望，做了英國國會的議員，但早已胸有成竹，必能夠照他所說「沿著潤滑的桿子，直到最上頂。」他在當時經已是一個馳名的作家和演講家，更惹人注意的，是他所穿著的衣服，像公子哥兒的打扮，某次他參加一個盛大的宴會，他穿著綠色的天鵝絨褲子，蛋黃色外衣，鏤花平底鞋，他又捲曲了頭髮。

一八三七年迪斯拉里被選爲美斯頓的代表，一直最講究服裝打扮，當他在下議院出席時，他站起身來演說，大衆向他揶揄譏諷，笑聲四起，他倒不以爲意，繼續講下去，但是他的聲音被蓋，他就大聲說：「諸位，我並不覺得詫異我會受到這種待遇，但是我所幹的事在開始時有困難，但終會成功，我現在坐下來，但終會有一天你們會聽我的講話！」這就結束了他的首次的演說。

便雅敏迪斯拉里於一八零四年十二月二十一日在倫敦出生，他本是猶太人，父親是一個對文學很有研究的人，做過很多種職業，他本是一個猶太教的虔誠教徒，因爲跟教會的主理人鬧翻而自動出教，使雅敏在十歲時便洗禮信奉基督教，這使他有機會做政府的重要職位，因爲跟在十九世紀的初期，猶太人或天主教徒始准許在國會佔有席位，便雅敏迪斯拉里並沒有進過政府所辦的公學或是大學。他的成功，完全是因他聰明和勤力自修，他曾有意做律師，但後來又寫小說，最後參加政治。

迪斯拉里在一八四零年跟一個國會議員的寡婦路易夫人結婚，她的年紀比迪斯拉里大，但很富有，婚後生活甚爲愉快，迪斯拉里認爲太太是一個最完全的妻子，他們結婚三十四年間，她從來沒有使到他覺得沉悶。他喜歡在大衆面前對她開玩笑，指出他是爲愛她的金錢而跟她結婚的，但是她並不以爲忤，回答說：「但是你若然要做過，這次是爲着愛情。」當他的妻子逝世時，迪斯拉里非常哀痛，他說他好像一個沒有家庭的人。

登入仕途的迪斯拉里也担任過許多政府職位，其中顯著的功績頗多，就中以幫助實現第二次革新案，增加有權投票的人數兩倍，他又安排使英女王維多利亞成爲印度的帝后，迪斯拉里在一八六八年首次出任英國首相，他在那年三月五日在下議院致詞，全場靜聽，跟在三十一年前他初在那裏演說時混亂情況，真有天淵之別，但是迪斯拉里在政治上的最成功事，還是他在一八七五年再出任英國首相時所幹出跟蘇彝士運河有關的。

迪斯拉里是一個有深謀遠慮的人，由他的爽快的決定，使到英政府購買得蘇彝士運河的大多數股份，這條運河在早上幾年由法國人費迪南狄雷薩所開闢。但建築的經費大部份由埃及的統治者塞得拿出來，在他逝世後，他的承繼者使到埃及的經濟快要破產，爲着應付，迫得出售埃及人所持有的蘇彝士運河的股票，當在埃及的英國代表聽到這種消息時，馬上打電報返倫敦報告。當迪斯拉里聽到時，處境極難，因爲國會正在休假，不能召集，要動用四百萬鎊公款購買運河的股票，需要得到國會的通過，假如他不立即接洽購買，恐會被別人捷足先登。猶太籍銀行家但以理羅手士柴德在那裏，他就馬上去見他。在他們握手後，英首相迪斯拉里問道：「但以理，你可以幫助我嗎？我想替政府向你借四百萬鎊，而且立即需要。」迪斯拉里隨向那個大富翁解釋一番，羅手士柴德在作考慮後就回答說：「便雅敏，你可得到這筆錢，但是你在那時要呢？」迪斯拉里再握他的好朋友的手而對他說：「我將打電報馬上跟埃及政府接洽，聲明現鈔就快匯到。」羅手士柴德也來一個賭博，在下一次召開的國會中，可能否決贊成迪斯拉里的行事，而拒絕還那一筆巨款。

在國會會議時，對迪斯拉里未經通過而私行購買蘇彝士運河股票一事，果然受到許多議員的抨擊，有過一場很劇烈的辯駁，但英女王維多利亞同意她所寵愛的臣子迪斯拉里的計劃，羅手士柴德就得回他的金錢。迪斯拉里也受英庭封爲貝干斯斐德勳爵。

迪斯拉里的快決，使英國成爲蘇彝士運河的最大股東，直到埃及政府收回該運河爲國有爲止，在八十年來賺得很多錢，此外，蘇彝士運河在第一次和第二次世界大戰都佔極重要的軍事價值，假如在那兩個時期內，它不是由英國所操縱，戰爭局勢恐會有極大的改變。

迪斯拉里於一八八零年四月二十一日辭去英首相職，息影鄉園，他於一八八一年四月十九日逝世，享年七十七歲。在英國現今每年四月十九日，名爲櫻草節，櫻草乃迪斯拉里在生時最喜歡的一種花。

英首相便雅敏迪斯拉里

讀一發財
女人與美人

·柯足金·

陪一個朋友進公司，他經過一個化妝品部份之後，回頭對我說，主持化妝品部那位小姐一定要漂亮，我知道他是間接批評那位小姐的，她的確長得並不美，也不迷人。或者說，她是缺乏一種吸引異性的魅力，不過，要一位小姐既美麗，又聰明，懂得許多關於化妝的知識與技術，並不是一件容易的事，比方空中小姐美人，誰也知道選擇條件很嚴格，幾乎是個個都是美人，但是，有些空中小姐，並不見得美麗，於是我想，那些看來不太美麗動人的女子，一定是很能幹了，否則，她如何能夠獲得這個職位，又如何能夠保持下去？另外一個朋友也說，出現電視的小姐，一定要美麗，這不單祗是令人看得舒服而已。他有個主意，比方來一個節目，那些聰明而又有才能的小姐，最好退居幕後，做一個策劃人，由比她美麗的小姐担任上鏡頭的工作，他完全站在自私的立場說話，他的目的，祗是想飽飽眼福而已。然而世間美麗的女人並不多，他們總有個缺點，不過有些女人，却不必怎樣美麗，一樣動人。這是個例外。說起來，電影明星，也不見得個個是美人，可見得真正的美人不容易找。有些男人，希望每一個女人都是美麗動人的，這可使他看得舒服，我倒想問問他們，那些生得不美麗的女人，我們又如何處置他們呢？

人海傳奇
森林裡的荒誕故事
——他們帶着莫名其妙的幻想，來到森林尋寶，結果造成男女之間的糾紛……（一）

瑪莉的眼睛睜得很大，同時，在她的目光裡面，也是充滿了恐懼，她在想着，他現在是不是就要下手呢？她不敢，也不願去望他，另外一方面，她又希望當她的影子消失以後，他再下手。

但是，這時比爾却對她說：「瑪莉，等一會在外面見。」接着，他又說：「我想與山姆談一談。」

瑪莉聽了他的話後，焦急的透了一口氣，她感到害怕，她更感到一股冷氣，從她的心裡面，一直傳到脊頭的上面去，她知道他現在就要做這件事情了。

在另外一方面，雖然比爾是用槍來指着山姆的耳朵，然而，山姆却是動也不動。

這時槍聲響了，地上是充滿了鮮血。

後來，比爾連頭也不回，拔起腳來，走到森林裡面去。

當他走到瑪莉的旁邊時，他對瑪莉說：「那個胖子已經死了，在陸戰隊還沒有來之前，我們還是趕快離去吧。」

她在隨着他走的時候，還特別調頭過去觀望。

「不要調轉頭去。」比爾說。

「可是，我有幾件東西沒有帶走呢，」瑪莉說。

「我也有東西沒有帶走。」比爾說完，露出了奇異的笑容。

後來，瑪莉說：「好吧，我們走吧，我們是能夠走得越快越好。」之後，他們兩個人是一起走進巴丹的森林裡面去。

經過了一段時間跋涉後，他們停下來休息，這時，離開他們要去的地方還很遠，同時，他們離開瑪莉丈夫的屍體所停的地方也不太近，祇是在這一剎那間，森林裡面的昆蟲，却是飛來飛去。

他們在森林裡面坐了下來，好像是並沒有一點點生物。

本來，瑪莉是一個身裁非常美的人，然而現在的驚慌，却使她的呼吸極爲緊急，她的胸部，更是顯得高聳起來。那時，比爾是咬緊了牙齒在望着她。

比爾在想着，她的確是一個非常不錯的女子，她的身體是那麼高，膚色是那麼健康，頭髮又是那麼長，至於她的臀部，則又是非常的豐盈與有彈力。

「比爾，對於這件事情！」

比爾說：「現在最好不要談這件事情。」

他望着她，在心裡面，他却正是非常希望能夠聽到她的說話，他的嘴唇開始感到濕潤。

後來他問道：「喂，這裡的女人真的是非常熱嗎？」

她的臉孔紅了，她說：「比爾，對於這件事情，我可不清楚，而且我們現在應該談這些事情嗎？」

·上官寶倫·

萬·花·筒
老爺雜誌大開玩笑
詹森披上歐洲古裝

·紫雲·

去年，美國總統詹森曾請美國著名畫家彼得赫德給他畫一張油畫像，彼得赫德運筆畫好之後，把像交給詹森，詹森看了一下，便皺起眉頭，說彼得赫德畫得差勁。

本來，這張畫的佈局很好。然而，彼得赫德的畫筆過份忠實的使詹森在畫上顯得跟他現在的面目一般無二，即頭頂已禿，兩鬢的頭髮有如銀絲，眼側出現魚尾紋，額上有很多電車路。在這幅畫像中，詹森老態畢陳，也許便是他不喜歡的真正原因。

美國「老爺雜誌」是名聞國際的刊物之一，月出一冊，已經有長久歷史。「老爺雜誌」的風格相當幽默，在今年六月號裡，便登有一篇短文，附刊一批彩色照片和黑白照片，對詹森幽了一默。

八月廿七日是詹森的生日，該誌刊出的這篇短文對詹森說：「我們曾到處找尋適當的東西，好作爲送你的生日禮物。多謝上天，我們認爲已經找到了恰當的東西。你對彼得赫德所畫的並不滿意，我們的想法完全一樣。你真正喜歡的畫像，則是諾曼洛克威爾替你畫的那一幅。（按：諾曼洛克威爾畫的是詹森的正面頭像，使詹森顯得年輕得多）諾曼洛克威爾祇有一個，他工作很忙，難以找他。由於你的生日快要到來，我們曾叫友人保羅戴維斯幫忙，就他收藏的世界名畫翻翻，看看是否能夠找到另一種適當的油畫。報告你老人家，我你真的無法相信自己的眼睛，因爲保羅戴維斯找出來的一批，簡直正是替你畫的，不但畫中有你，而且出於第一流的手筆。

我們謹以這批彩畫和黑白畫送給你，祝你生辰快樂，而且年年都有此日。你曉得，我們對總統所知道的不多，對自己的喜愛，却是很明白的。」

所謂「贈保羅戴維斯選出的世界名畫」，實則不過是就歐洲文藝復興時代不同大畫家的人像傑作模仿畫成的東西，換上詹森的正面頭像或側面頭像而已。這種改頭換面的贋畫，以模仿達文奇所繪的「摩娜麗莎微笑圖」而成的「詹森微笑圖」最爲有趣，使詹森儼然成爲一個古裝貴婦。由於這張畫像是五彩像，所以無法製版，在本刊刊出實在遺憾之至。這裡附刊的兩幅，都是黑白畫像，其中的一幅，使詹森變成了中古時代的西班牙大腹賈，另一幅裡的詹森身披鐵甲，手拿長矛，雄赳赳騎在馬背上，是中古時代的英勇武士。

生活顧問
減肥必須注意方法

莎莉女士：

我是一個中年婦人，已生養了兩個孩子。自從去年底第二個兒子出生以後，身體就逐漸增肥起來，這種增肥看得出是不正常的肥，結果使我異常心焦。我曾下定決心用節食減肥，結果收效甚微，反而精神頹喪。以下是我的幾個疑問：

一、聽人說，肥胖是一種病態，這話對嗎？

二、體型容易變肥胖的多數是已婚婦人，是嗎？爲什麼？

三、節食是不是減肥的好方法？

四、如果不節食，還有什麼減肥的妙法嗎？

董氏上

董氏女士：

體型比較肥胖一些，所謂「玉環風範」，應該是美麗而且比較健康的。所以，除非肥胖得「肥腫難分」，普通程度的肥胖，也不必要拼命想節食減肥，那樣緊張。

一、肥胖並非病態，除非是肥得反常。有些屬於肥胖體質的人，由於腦下垂體或腎上腺分泌低弱，甲狀腺賀爾蒙也分泌失常，影響新陳代謝作用，以致皮下脂肪愈積愈多，也愈加肥胖下去，這才算是病態的肥。

二、是的，這因爲已婚的婦女爲了生育問題而吸收營養，在未受孕前，已開始加緊吸收營養，到了要促進胎兒發育時，便需要更多的營養藥，這樣久而久之，怎能不漸漸發胖呢？

三、如上所述，人們會因吸收營養太多而增肥，所以，節食自然也是減肥的方法之一。但這却不是個很好的方法，外國曾有些婦女用「絕食」式的方法去減肥，勒緊肚皮去捱餓，結果體重是減輕了，却得不償失，因爲連皮膚也枯槁起來，不但沒有健美可言，甚至像只得半條人命似的。這也就是說，我們只能夠以節食作爲減肥的方法之一，却不能完全依靠它。

四、合理而具體的減肥方法，是少吃含有多量脂肪的食物，多吃些青菜和菓類，每朝喝一杯檸檬水，多喝水份，以促進體內消化作用，不時只吃八分飽，那便可減少脂肪的積聚，也不致影響健康了。柔軟體操也可以幫助你減肥，每天早晚作十分鐘的柔軟體操，或作戶外輕便運動，消耗熱量，也就是促進脂肪在體內燃燒。熱水浴、蒸氣浴或電光浴，都可促進全身的新陳代謝和消耗脂肪。太多的睡眠也是致肥的原因之一，普通身體過肥的人，平常以少睡一小時，這對精神健康沒有什麼影響，對減肥却有很大的功效。此外，如身體過度肥胖時，也可以請教醫生，利用藥物來實行治療。

莎莉覆

寡佬寶鑑

·火麒麟·

九十七、蜂皇精與不老藥

除了上面所述的那幾種藥物外，現在又有所謂瑪剎祖安娜，據說這種東西，同樣的也可以激起興奮的作用。

就實際的情況來說，這種東西如果少用的話，當然是可以促進人們的性能，不過，話却說得回來了，如果是用得太多的話，那麼，其後果則又是不堪想像的，尤其是那些用的人，到了後來，他們不但是會精神頹喪，而且更必然是陷於道德淪亡的地步。

還有一點，我們必須要特別提醒一些年輕的人，那便是絕對不能夠隨便的使用，有的時候，當然是會有極佳的效果，不過，有一點却必須要弄明白的，那便是長久使用的話，便會令那些使用的人，根本失去性的能力。

說起來，人們眞是好奇的動物，儘管明知道這種東西對於身體是絕對沒有好處，然而，他們不但是繼續不斷的去用，而且，更是不斷的去追求新的東西，到了這幾年，則又有一種所謂迷幻藥的東西發明出來。

本來，迷幻藥並不是用來醫治性無能的藥品，然而，現在一般的青年，却是想盡了辦法去把這些藥物弄到手，而希望在男女之間的事情上，獲得極大的發洩。

事實上，最初發明迷幻藥的目的，祇是用來醫治那些冷感的女子，而且在用它的時候，更必須要特別的小心，否則的話，便會造成極大的危險，可是，現在歐美的青年，却不理它的後果是多麼嚴重，他們仍然胡亂的去用這些藥物，結果他們的精神，便完全崩潰了。

就人類的歷史來看，男人由始至終，是一直在找尋能夠增加性能的藥品，然而不幸的是，他們追尋的結果，不但是非常失望，而且，根本是摧毀了自己的身體。有的時候，不但是弄壞了身體，而且連他們的心理方面的圍墻，也是完全摧毀了。

在西方國家裏面，有一句名言，那便是普天之下，是根本沒有所謂長生不老藥的。

除了興奮劑以外，現在人們又在尋求另外一種東西，那便是怎樣去保持青春，使自己永遠不老。

這幾年來，醫藥界便有一種長生不老的藥品推出市場，它便是人所共知的蜂皇精。據說，這種東西，是可以使人們永遠保持青春的。

當然，如果以本質來說，蜂皇精對於蜂皇來說，是有着極大的好處，可是，它對於人類來說，到底是不是有益處，那便是値得研究的問題了。

香港各電台播音及中文電視節目表

本欄刊登節目，係依據各台來稿發表，倘有更動，概以該台臨時宣佈爲準。

香港電台

（中文台波段：六四〇千週，波長四百六十八公尺。短波：三九四〇千週，波長七十六．一四公尺。超短波調頻：九十四兆週。）

今日下午四時：

四時，商音。卅分，咪前展書讀「趙氏孤兒——紀君祥」。四十五分，專曲「蝴蝶夢」。

五時，粵曲及時代曲。卅分，空中小園地。五十五分，鮮魚批發市情報告。五十八分，天氣報告。

六時，粵語、國語、潮語、客語新聞及特別報告。廿分，特整詞頌。卅分，特別報告及音樂小曲。四十五分，中文教育性廣播。

七時，時代曲。十分，一週影評。卅分，時事實錄。

八時，新聞報告。十五分，婦女講座。卅分，喜劇「夜夜此時聽」。五十八分，天氣報告。

九時，每週報章文摘。十五分，民歌。卅分，粵曲「驚破江南金粉夢」。四十三分，漁民天氣預告。四十五分，轉播倫敦粵語新聞。

十時，故事「英雄天寶圖」。卅分，歌樂欣賞。四十五分，「宋宮秘史」電影插曲。

十一時十五分，解心粵謳。卅分，轉播倫敦粵語新聞。四十五分，時代曲。五十分，天氣報告及漁民天氣預告。

十二時，廣播完畢。

明日上午播音節目：

六時三十分，時代曲。

七時，粵語新聞簡報，繼續時代曲。十五分，天氣報告，轉播倫敦粵語新聞及倫敦通訊。三十分，天氣報告，咪前展書讀。四十五分，時代曲選唱。五十五分，天氣報告及漁民天氣預告。

八時，粵語新聞，每日公衆活動報告，特別報告。十五分，粵曲選唱：沈園春夢（梁天雁）。三十分，重播「每週報章文摘」，西樂。五十分，中央市場蔬菜價格概況報導。五十八分，天氣報告。

九時，國語新聞。十分，潮語新聞，特別報告。二十分，歌星選唱：崔佩佩之歌。三十分，名伶名曲：風流才子俏丫環（陳寶珠、吳君麗、蘇少棠、李香琴）。

十時，「空中小郵差」點唱節目。四十五分，崑曲欣賞：㈠玉簪記，㈡思凡。（十時五十八分，天氣報告）。

十一時十五分，粵語新聞簡報。

十二時，今晨馬頭角本地及外來生牛及生豬批發價格報導。重播「漁民一週」。三十分，漁民天氣預告，大都市百態「解衣衣人」。

一時，粵語流行曲：㈠新生（呂奇），㈡情根深種（南紅），㈢青春高歌（高峯），㈣新疆舞曲、非理想（蕭芳芳），㈤永相依（蕭芳芳、曾江），㈥如痴如狂（曾江）。十五分，粵語新聞，特別報告。二十八分，天氣報告。三十分，專曲選唱：落霞孤鶩（林家聲、李寶瑩）。

商業一台

（第一台波段：一〇五〇千週，波長二百八十六公尺。）

今日下午四時：

四時，天氣報告，時代曲。卅分，粵語流行曲。

五時，粵曲㈠李鳳歸天，㈡艷女情顛假玉郎。卅分，一曲寄心聲。

六時，轉播港台新聞。五分，港九時事，天氣報告。卅分，小說「橫財一百萬」。

七時，時代曲。十五分，諷刺喜劇「欲罷不能」。卅分，猜訪問區有獎節目。

八時，轉播港台新聞。十分，小說「鎖匙圈」。卅分，猜曲有獎節目。

九時，新聞報導，小說「人性枷鎖」。卅分，天氣報告，港九時事。四十五分，時代曲。

十時，大丈夫日記。卅分，電影故事「少女情」。

十一時，天氣報告，浮生摘記「寃情」。卅分，時代曲。五十九分，轉播港台新聞。

十二時，天氣報告，播音完畢。

明日上午播音節目：

六時三十分，清晨音樂。

七時，轉播香港電台新聞簡報，清晨雅趣，音樂譜子。三十分，天氣報告，時代曲。四十五分，天氣預測。五十分，座右銘。

八時，轉播香港電台新聞報道。十分，天氣報告。十五分，時代曲。三十分，歐西曲，時代曲。

九時，本港及鄰近地區新聞報道，天氣報告，街市行情。三十分，時代曲。

十時，時代曲點唱。三十分，婦女生活節目。

十一時，時代曲。十五分，轉播香港電台新聞報道，繼續時代曲。三十分，倫理小說「巧鳳奇緣」。

十二時，港九時事特輯，祝壽祝婚節目。三十分，美國施德齡安寧藥廠特約奇情小說「衛破奈何天」。

一時，時代曲。十五分，轉播香港電台新聞報道，天氣報告，報道東南亞各地天氣情況，漁民天氣報告。三十分，專曲：㈠血海仇（鄧少文、盧夜萍），㈡白揚塚下一凡（何非凡、鄧碧雲）。

商業二台

（第二台波段：一一七〇千週，波長二百五十六公尺。）

今日下午四時：

四時，天氣報告，證券交易所股市行情報導，小說「絕處逢生」。四十五分，時代曲。

五時，專曲。卅分，小說「碧血芳魂」。

六時，轉播港台新聞，港九時事，天氣報告。十分，一九六七年流行曲。

七時，粵曲㈠梅花葬二喬之琴台別，㈡再折長亭柳。卅分，英文寫作講座。

八時，轉播港台新聞，世界流行曲。卅分，體育雜談。四十五分，時代曲。

九時，天氣報告，專曲「情僧」。十五分，時代曲。卅分，施公案第四集「大盜驟命」。

十時，中國文選「孟子」。卅分，小說「多情月老」，天氣報告。

十一時，夜曲。五十九分，轉播港台新聞。

十二時，天氣報告，播音完畢。

明日上午播音節目：

六時三十分，時代曲。

七時，轉播新聞，清晨音樂。十分，天氣報告。三十分，天氣報告，音樂譜子。四十五分，天氣預測，時代曲。

八時，轉播香港電台新聞報道。十分，天氣報告，漁民天氣報告。十五分，祝壽節目。二十五分，天氣預測，歐西音樂。四十五分，天氣預測，歐西音樂。

九時，報告本港及鄰近地區新聞，天氣報告，時代曲。二十五分，專曲：蝴蝶夫人（鍾雲山、鄭幗寶、廖志偉）。

十時三十分，時代曲。

十一時，天氣報告，專曲：鴻雁傳書（新馬師曾）。十五分，轉播香港電台新聞報道，報道東南亞各地天氣情況，繼續專曲：春風秋雨又三年（陳露薇）。三十分，時代曲。

十二時，現代小說「似水柔情」。三十分，時代曲點唱節目。

一時十五分，轉播香港電台新聞報道，港九時事特輯，天氣報告。三十分，絃歌寄意專曲點唱節目。

麗的銀台

今日下午四時：

四時，粵曲。卅分，倫理小說「昨日今日」。

五時，當年樂趣「第五十號狗屋」。十五分，兒童歌曲，金價報告。卅分，小說「東莞莫家拳」。

六時，轉播港台新聞簡報。三分，電話點唱。卅分，千面金剛「英雄淚」。

七時，歌唱戲劇化小說「二世祖」。卅分，轉播港台：時事實錄。

八時，新聞，天氣及節目報告。十五分，游泳講座「蝶泳速度練習法」。卅分，賽狗預測。四十五分，監氏探案「失蹤記」。

九時，文藝小說「江畔薔薇」。卅分，錄轉港台：一週影評。五十分，粵曲，報告教育台節目。

十時，短篇趣劇「馬騮戲」。卅分，歐西曲。

十一時，新聞，天氣，體育消息及明日節目報告。十五分，曲中情「彩虹上的戀情」。四十五分，希望在明天。五十分，時代曲。五十七分，轉播港台：粵語新聞簡報。

十二時，完播曲。

麗的金台

今日下午四時：

四時，潮曲「水橋臨江樓」、「夫人城」。

五時，小說「劍膽琴心錄」，金價及中文電視節目報告。卅分，時代曲。

六時，京劇「哭秦庭」。卅分，潮曲「王祥求鯉」。

七時，社會服務，報告教育台明日節目。十五分，小小廣播劇「生意之道」。廿二分，暑期夜話。卅分，新聞、天氣及節目報告。

八時，潮語戲劇化小說「罪惡的戀情」。卅分，國語戲劇化小說「功名誤」。

九時，戲曲漫談「三國才女」。卅分，上海滑稽「紹興小姐」。

十時，彈詞欣賞「三約牡丹亭」。卅分，古今談「廢物利用」。四十五分，歷代演義「新莽」。

十一時，新聞、天氣、體育消息及明日節目報告。十五分，潮曲。四十五分，國樂。

十二時，完播曲。

中文電視

下午五時五十三分，節目簡報。五十五分，新聞摘要。

六時，「皆大歡喜」魔術表演。卅分，活用英語。

七時，民謠歌劇「春陵台」上集。

八時，世界新聞。十五分，三國卡通。卅分，插花藝術。

九時，萬紫千紅。卅分，西片「劫後餘生」。

十一時十五分，最後新聞及天氣報告。廿分，閉幕曲。

梅花血

諸葛青雲著　余丹青插圖

第七十五章　閻王令

那條鐵鍊一鬆，又縮回了洞中。

隨聽那石洞中人又道：「小子，坐，坐，坐下來咱們談談！」

燕小飛遲疑了一下，道：「我不知道你老人家那邊怎樣，我這邊地上是不能坐的，我就這麼站着陪你老人家談好了！」

那石洞中人道：「要是到了我老人家這邊，恐怕你小子連站都不能站，好吧，小子，隨你了，你小子叫什麼名字？」

燕小飛道：「我叫燕小飛，有個不大好聽的名號『鐵血墨龍』。」

那石洞中人道：「我老人家沒聽說過，你小子可別不高興！」

燕小飛道：「那什麼話，我本來藉藉無名。」

那石洞中人道：「你小子多大年紀了？」

燕小飛道：「老人家，我今年剛剛三十出頭。」

那石洞中人道：「怪不得，我老人家當年行道江湖，沒到這兒來之前，你小子還沒出世呢，小子，我老人家虛度八十了。」

燕小飛吃了一驚，道：「老人家，你現在該不會再怕我到閻王那兒告你了吧？」

那石洞中人哈哈笑道：「你小子倒挺會拐着彎兒說話的，小子，你既是柳『一聲』的徒弟，我老人家還有什麼不可說的，我老人家複姓澹台，單名一個海字……」

燕小飛聽到石洞中人的話，吃了一驚。

燕小飛心神大震，失聲說道：「你老人家就是五十年前叱吒風雲，縱橫宇內，睥睨武林的『閻王令』澹台前輩？」

那石洞中人道：「怎麼？你小子知道我老人家？」

燕小飛忙道：「晚輩常聽家師道及前輩……俠義事蹟……」

那石洞中人樂不可支地大笑說道：「怎麼？柳『一聲』還常提起我，哈哈，我老人家樂死了，這一輩子沒白活，沒白活，有這一句話就够了，而且，你小子這後生晚輩，還知道我老人家，可見武林中還沒有忘記『閻王令』三字，哈哈……」

忽地笑聲歛住，話音中帶着驚訝地繼續說道：「小子，說來我老人家是够狂顏的，當年我老人家行道江湖的時候，出手過狠，殺人無算，再加上我老人家當年那孤僻冷酷的壞脾氣，那一個不敬鬼神而遠之地背地稱我老人家是一個『魔』字，沒想到柳『一聲』竟還瞧得起我，唉！唉！我老人家這張老臉往那兒放：……」

燕小飛道：「你老人家的當年事跡，晚輩由家師口中知之甚詳，雖然殺人無數，但所殺的悉皆武林敗類暨十惡不赦之徒，雖被稱一個『魔』字，你老人家卻是魔中之『俠』，要比那些欺世盜名等虛偽之徒，不知勝強多少……」

那石洞中的澹台海突然說道：「小子，這話是你說的？」

燕小飛道：「家師也常這麼說，並曉諭晚輩要向老人家多多學習。」

「你小子好甜的一張嘴！」澹台海呵呵笑道：「够了，小子，別說了，再說我老人家這張臉就越發沒地方放了，小子，『閻王令』澹台海這幾個字，不論是貨是貶，祇要能被柳『一聲』提上一提，我老人家就是現在伸腿瞪眼嚥氣完蛋，也爲之甘心瞑目的了！」(一六六)

三六六

醜漢

國際特務奇情小說　郭嘉譯

(一八)她消瘦了

一個健美而活潑的女侍應生，襯衫上綴有一個羅馬航空公司的徽號。站在機門口，迎接他們。她看見機票，連忙指着機內說：「頭等位艙，請進去罷。你們的右邊是第八號和第十號機位。」

梭盧首先進入機艙，他立即看見伊莉莎伯坐在靠右邊的一個窗口的座位。貝拉特勒，站在座位中間的過道。

貝拉特勒想向座位上的格子，取出一條毛氈來。由於外面，風雨交加，冷空氣從通風機的孔洞灌進了機艙，使得機艙內，頓感寒冷。

「謝讓讓路，」梭盧有目的地，向站在通道的貝拉特勒說道。

貝拉特勒把頭搖了一下，「且等一下，且等一等，一陣，呀，朋友，等等，我把東西拿下來再說。」貝拉特勒的發出濃濁的口音。

梭盧向他作出不賢賜的冷笑，「你慢些做你的挑夫的苦工吧，我要正經着找人打招呼，還是請讓一下吧？」

他把貝拉特勒的左肘推開，鑽了過去，就坐在靠近伊莉莎伯隔鄰的座位。她的琥珀色的眼睛，轉回過來望着他。她的眼色還是那麼的美麗，祇是出奇地呆滯失神。不過，最後，她還是認識他出來。

「梭盧先生，那麼巧遇！」梭盧裝作意料外的巧遇，面上露出一付高興的笑容。因為坐得很近，他望得十分真切。她顯然就是疲倦極了，眼睛凹陷深深地，再看看她的身軀，消瘦了許多。她的頸項間纏上一條白色頸巾，圍繞得高達咽喉，壓抑着她的顫抖，「我在上機的地方，已望見你的背影，我還好，是怎麼一回事呀？」

伊莉莎伯的眼睛，掠過了梭盧的身邊，看見梭盧的老搭檔站在過道上，「哦，你是和伊利亞在一道哩！有什麼事情，這麼熱鬧？」她的幾乎沒有血色的面孔上，浮出一絲笑容。

梭盧望了望，她放在膝頭下面的那個小提箱。箱上夾縫的鋼條，原整如初，無可懷疑之處。這具箱子，製造精巧，裡面可以收藏秘密的錄音帶和小型的非林軟卷，使她可以安全地帶到羅馬。放映給那些出席中東和平會議的代席們聆聽和觀看。表面上，不過梭盧認得那箱鎖得很「馬虎」，不過梭盧認得那鑲在鎖上的銅牌，與及鎖鑰的中心形狀，這具鎖鑰，祇有由經常攜帶這具箱子的國際情報組織女特工，配帶着的三尖形鎖匙，才能打開。

梭盧又回望着伊莉莎伯的面孔。他沒有理會貝拉特勒撫摩着他的手肘，一面大聲地呼吸。「我猜想你是公差呢，伊莉莎伯小姐？」

她打哈哈地說道，「祇是去探訪幾個親友，」她在扯謊，從來未見過她扯謊得那麼敏捷，「我的叔父——」

梭盧向她點點頭，「伊利亞和我取道羅馬，然後再去東方，」梭盧故意露出他們的任務。因為他害怕給予跟伊莉莎伯同行的人，一點疑竇，並且更想不引起他們的敵視。

正說話間，梭盧感覺到有一隻手掌，用力地壓着他肩膊，如此一來，可能是她的旅行伴侶有興趣，供給他情報了。

「你們美國人，缺乏禮貌，都由於你那樣子的挑釁的品性所致。朋友，最好請你馬上還給我的位置來吧。」

車中事件

歷史小說　文姜　南宮搏著

魯君感到一種壓逼，透了口氣，彭生露出獰笑，突然，他增加雙臂的壓力，魯君發出一聲狂叫……

彭生有千斤之力，他這一用勁，把魯君的心肺五臟都壓碎了——他是奉了齊君的命令在車上結束魯君的生命的。

御車的大力士石之紛如聽到叫聲，雙手把韁繩一抖，回身問道：

「公子，做甚麼？」

「啊！停車呀！魯君忽然中毒了——」彭生在車中嚷叫：「中毒，他口吐鮮血——啊！血！血……」

車子停了，從御關上來，彭生揭開車簾，大叫道：

「快召醫生，魯君中毒……」

石之紛如回轉身，在幽微的燈光下看魯君口中血水直流，還不住地在吐氣——他是知道彭生的力氣的，他也看得出魯君這光景回生乏術了的！於是，他匆匆從車上跳下來。

「魯君中途中毒，快去報國君知道，請醫生——」

「還是甚麼地方？」彭生故意問。

「離國門兩里——」導引官回答。

這時，魯國的大夫趕到了，他們一聽到國君中毒的訊息，飛躍下車，趕上來看。

彭生蹌踉地站在車上，再去摸摸魯君的胸口：

「還有氣哩，速救或可免……」他的聲音有些微抖顫。

魯大夫看看自己的國君，又看看公子彭生滿手的血，他們自然可以猜得到所發生的事故，默默無語。

「車回城裡麼？」彭生窘迫地問。

「公子——敝國君已辭出貴國國門，不方便再入，且就館驛，再作計議。」魯大夫抑制激忿，抖顫着回答。

彭生呆立在車上，他雖然奉命殺魯君，但在這個時候，卻覺得擾亂無主了。

「請公子命車駛館驛！」魯大夫催轡着叫着。

彭生把手一揚，石之紛如又跳上了車，彭生也請魯大夫上車，但是，兩位大夫都拒絕了！他們傍車而行。彭生立在車上，領聽魯君的氣息，似是越來越微弱，他萌生了一種莫名的恐懼。此刻，急使已分別入城和到館驛去報告噩訊。

文姜正對燈獨坐，等待魯君的歸來，但是，來的卻是噩訊，她直立起來！

「清華——」她銳叫一聲，立刻頹喪地坐倒了。

清華的面色蒼白，雙手抖顫着來扶魯國的夫人。

「那可怕的事終於來到了，清華，清華呀！我害了他！我害了他——」當報訊人走出之後，文姜忽如狂顛，瘋顛地搖撼清華的手臂叱叫着。(五四)

小說

寒夜行屍

奇情恐怖小說　僾穆著

二零六：終身牢獄

金玫瑰既然是另有隱衷，王志明自然不把打火機去生火，再加追問，說道：「金玫瑰，我們不只是患難朋友，而且是不論什麼事情，都可以坦白相示的朋友，為什麼你於我們可以求生之時，忽然之間是如此樣子呢？」

金玫瑰仍是答道：「王志明，我是沒有什麼的，生火吧！你快生火，使探長楊龍早點到來相救。須知你脊柱骨創傷，探長楊龍早點到來，把你送到醫院，經過醫治，可以希望有救；如拖延時間，醫治便會很困難。」

金玫瑰雖然是如此說，但愈說而語氣愈是低弱，到最後兩句，竟然是掠不住淚掉落了淚珠。

金玫瑰落淚，自然是極不平常的事情。因她雖是女人，但和普通女人有別。她曾在邪路之中，殺人越貨，作奸犯科，不只剛硬，而且狠辣到極點。以這樣的一個女人而竟然落淚，是可想而見。

為了太不平常，王志明當然再急加追問，這麼一來，金玫瑰仍是不說，還是王志明自然是要去思索了。

在思索之初，王志明仍不會覺得金玫瑰有什麼解決不了之處，但把今後問題想想之後，便馬上明白。

原來，金玫瑰的眼淚，是極爲複雜的。面前用打火機生火使探長楊龍到來營救，表面上，王志明、金玫瑰和陳格三人，確然是有救，但被救回市區去之後的處境，三人之間是絕對不會相同。王志明被救回市區去，不用說，他成爲英雄人物，殺招義維有功，不只可以在銀行復職，而且得警方推許。因爲探長楊龍用盡一切力量，亦無法把招義維捉拿到手，王志明繳了這個邪路梟雄，使招義維魚島喋血，便被救回去，前途美好。

至於金玫瑰和陳格，卻不同了。雖然，今次殺招義維，金玫瑰和陳格功勞極大，但兩人並不能憑此便不受法律審判。因爲金、陳兩人不只曾經參與械劫銀行那大案，而且過去殺人越貨，積案如山，法律不能不追索；追索之後，最大恩怨，也只限於免掉死刑而終身監禁，決不會有完全無罪而恢復自由的可能。這一來，終身在鐵窗之內苦。陳格固苦，金玫瑰對王志明，經過苦難，有着真正的愛情。終身牢獄之下，金玫瑰不特自由與前途不足道，那一份真正的愛情也失落了。前途和愛情都失落，金玫瑰自然是相當悲苦；但在現目的情況之下，她又不能不叫王志明生火求救。因爲王志明傷得太重，只有救治希望，在魚島只有死的份兒，金玫瑰無論如何都不能讓王志明死掉。於是王志明回市區成爲英雄人物之日，便是金玫瑰終身牢獄之時。想到這一點，金玫瑰縱然是性情剛硬，亦禁不住悲苦得淚而不能自已了。(一〇六)

情潮

劉以鬯

吵架式的談判

「你想跟我談些甚麼？」珍妮問。

「談大衛！」麗冰用肯定的語氣說了這三個字。

珍妮從她的臉部表情上知道她的來意不善，不過，在確定她的來意之前，她必須保持應有的冷靜。她點上一枝烟，吸一口，吐出一大堆烟霧，對麗冰投以詢問的凝視，等待她作進一步的解釋。

「大衛是我的丈夫！」麗冰說。

「我知道，」珍妮說出這句話時，心平氣和。

「既然知道，爲甚麼還要與他勾勾搭搭？」

珍妮聽了這話，不但不否認，反而縱聲大笑了。「因爲，」她說：「我愛大衛！」

麗冰大吃一驚，眼睛裡有一撮怒火在燃燒。當她向珍妮提出責問時，她沒有想到珍妮會作出這樣坦白的答覆。她很生氣，渾身發抖了。雖然竭力控制着自己，卻不能保持應有的冷靜。

「你不能愛大衛！你沒有資格愛他！」

「爲甚麼？」

「因爲他是我的丈夫！」

聽了麗冰的話，珍妮又縱聲大笑。當她斂住笑容後，就說了這麼兩句：

「大衛雖然是你的丈夫，但是你們的感情並不好。」

「這是我們的事！」麗冰說：「其實，我與大衛的感情也沒有甚麼問題，偶而吵幾句嘴是有的；情形卻絕對不如你想像中的那樣嚴重！你不能利用我病倒的時候，去追求大衛！」

「追求大衛」四個字，就珍妮這方面聽起來，非常刺耳。珍妮已愛上大衛，是事實；說她追求大衛，她絕對不肯承認。因此，她直着脖子嚷起來：

「大衛追求我！」

麗冰笑了。這笑聲中完全沒有喜悅的成分。比哭難聽。

「我不相信！我絕對不相信！」她說：「你完全在自作多情！」

越說越不像話，使珍妮怒不可遏了。珍妮不是一個容易發脾氣的人；聽了這樣的話，再也無法用理智控制自己。不假思索，她說了這麼一句：

皮商的故事

黃思騁譯

他們不自覺地互相大笑起來。

已經到了哈塔村，菲利從車內爬出來，側着頭對嘉蓮說：「妳先在這裡等我，嘉蓮。」跟着，他便走向那邊的茅屋去。

在菲利還未回來之前，一些土生女人及她們的孩子從斜坡上走向她這邊來，她們好奇地望着她。其中一個男孩子，很跳皮地站在車的後面，望着車裡面，從他的眼睛裡，可以猜得到這是很新鮮的東西——汽車。

這個孩子很不關心他的鼻涕的，鼻涕已經流到他的上唇了，但他不去理會，事實上他是患着重傷風的。

菲利帶來了三個男人回來，其中二個攜着鋤鏟，他們有些怕羞地露着齒笑，大踏步走向嘉蓮這邊來。另一個則穿着藍色及白色的薄袍。

菲利介紹他是一個首領，同時，他還說了一些法語。嘉蓮移動一下她坐的位置，伸手跟他們握手。然後請他們上車。(六七)

阿牛與杏花

高雄

六九：用苦肉計

「是的，」紫英說；「我要出來多賺點錢，準備將來我們一齊逃到別的地方去，到現在，我已經積蓄得超過一萬元了。」

阿牛道：「真是替你們高興。」

嘉蓮微笑地說：「我不在乎的，而且我覺得這是珍貴的。」

「這是什麼意思呀？」菲利問。

「我太多幻想，我對於自己的幻想也根本是虛偽的，祇有從真實的生活中，才真正感到一切是可貴的。」

「這一次的旅行，似乎使妳改變了。」

紫英嘆一口氣道：「我白花了心機，原來我的計劃行不通的，邱晉告訴我，我們都在他的監視下，祇要有異動，馬上就會被暗殺。」

阿牛道：「但是你們可以幽會？」

紫英道：「那是我們協議的，我將一萬元交出來，邱言答應我每週可以和丈夫會面兩次。」

「這是很難的事，」阿牛說，姓邱的太可惡了，紫英姑娘，我可以幫你忙的。」

紫英道：「還要和我丈夫談談嗎？」

阿牛道：「是的，請你迴避，我要和杜如恒先生談談。」

紫英入房內，把杜如恒換出來，果然，他們所說的內容，是大同小異，他們真是一對情人，阿牛把他們兩人都叫到跟前道：「現在我對你們是相信了，邱晉是你們的仇人，你們有沒有想過把他除掉？」

紫英道：「我夢寐求之，祇是自問沒有力量吧了！」

阿牛道：「我有個辦法替你們的忙，可以殺死他。」

紫英和杜如恒一齊失聲道：「真的？」

阿牛道：「真的，這裡有兩個辦法，可以由你們去選擇，第一，我和他硬拼，在香港，我調集一百人以下的實力是可以的，待他來到，我們便把他活捉，假如他也有人保護的話，我們便打勝後便可以把他捕捉了。」

紫英道：「還有一個辦法？」

阿牛道：「這個辦法，就是你預備了一劑足以致人於死的安眠藥，讓他服下，這一類人，疑心必大，什麼東西都要你先嘗然後動手，然否？」

紫英道：「正是，原來你對他是相當清楚的。」

阿牛道：「我猜想吧，原來他真是那麼多疑，你就陪他一齊將毒藥服下好了，到將近毒發的時候，我們會來救你，送你到醫院洗胃，這樣，但邱晉這傢伙，一定不會死去的，我們把他看守住，不許他動一動，真至他毒發到無可救治死去爲止。」

紫英道：「好辦法，這個險，我不怕冒的，問題是邱晉中毒後，你們仍然要和他的部下血戰，到時，假如你們戰敗了，我豈不是……？」

阿牛道：「你放心，我不是說過，有足够的實力嗎？」

杜如恒道：「他們也有嗎？」

阿牛道：「沒有，我們不怕槍，而且有辦法應付他們的手槍。」

紫英道：「那麼我依照你的計劃，用苦肉計對待他，這計劃比較安全一點，明晚，他便來我處了，通常有兩個至四個槍手保護他的，他自己也有手槍在身邊。」

第二晚，江白浪負責監視紫英的住宅，他看見邱晉在十時到達後，便通知阿牛，阿牛派了二十多人出動，吩咐他們扮成兩批人，約定在大廈附近作打架狀，可以將刀兵驚眼。(六九)

鎗

宋平著

三四：屈芷玲如何呢？

晨報記者包修平繼續說：「我告訴你，白芙蓮爲甚麼近來特別感到愉快呢？當然，自從她的叔父死後，她的生活改變得豐富而多采多姿，這是原因之一，不過，還並不是她愉快的泉源，她最感到自豪的，是她對警方人員的憎恨，已親眼看到警方的反應了，那就是說，她勝利了。」

「這是甚麼意思呢？」王松山總帮辦問。

「現在，由於警方人員的加強警惕，不是由單崗而增強爲雙崗嗎？巡邏車不是不分晝夜的忙於出動嗎？每一個警方人員，不是都忙到透不過氣嗎？」包修平說：「這些，還些，就是她認爲勝利的事實了，她怎能不特別感到愉快呢！」

「唔，你是証明白芙蓮的罪嫌而已。」王松山說。

「向警方人員作對的，事實就是白芙蓮，請你不要忽略我的意見呀。」包修平說。

「還有甚麼更具體的事實，支持你的意見嗎？」

「以上就是很具體的事實了。」包修平說：「我是花了不時間去追尋那些線索呀。我更花了一個整夜的時間，去偵察她的行動呢。」

「可有甚麼發現麼？」王松山問。

「白芙蓮經常是要到凌晨才睡覺的，」包修平說：「整個晚上，就在室內行行坐坐而已，你以爲她究做甚麼呢？我昨晚，就是因爲連續觀察她，整個晚上都沒有睡呀。」

「在思念她的男朋友吧？」王松山開玩笑地說。

「王總帮辦，我老實告訴你，白芙蓮這個女人，總有一天會向你身上打主意。」包修平說：「你雖爲了她叔叔的被殺而盡力去替他追緝兇手，但，她決不會感謝你，反而把你弄得團團轉呢！這是她的勝利呀。」

王松山祇一笑置之。

「可能，你不大相信吧？」包修平說。

王從山聳了聳肩。然後問：

「那麼，你對於屈芷玲的觀感又如何呢？」

「白芙蓮也憎恨屈芷玲，」包修平說：「所以，她是希望有麻煩惹到她身上。」

「你指甚麼呢？」王松山問。

「屈芷玲不是跟莫天池很要好嗎？」包修平說：「而警方正懷疑莫天池這人。所以，白芙蓮的鬼蜮行動，她希望警方通通以爲是莫天池所爲呀。其實，屈芷玲之所以跟莫天池保持友誼，甚至希望多認識幾個白芙蓮的男朋友，不過是想從他們那裡，找到一些有關白芙蓮的秘密行動消息吧了。」

「那麼，你是贊同她的做法了？」王松山問。

「其實，我跟屈芷玲，都是希望能够替你們警方盡點力呀。」(一四)

玄黃血戰錄

近代歷史演義　鐵漢遺民著

第二回：域外派兵難空傳露布　蜀中爭地久竟殞干城

劉存厚也莫名其妙，不知張勛何以任他爲四川巡撫，不過，雖然問心無愧，卻不敢到皇城督軍公署去開會，恐怕被戴戡扣留殺害，當時只派吳紹良爲代表出席。

吳紹良在會議上提出要求，請黔軍撤去駐在電報局的檢查員，使大家都有自由拍發電報的權利。

戴戡當予拒絕，指出在混亂時期政府必須檢查郵電，否則有好人混入其中，擅發電報，響應復辟又怎麼辦！同時並要求劉存厚所部川軍撤去川北駐防，以明心跡，而免發生衝突。

吳紹良回去向劉存厚報告，劉存厚不肯接受，軍隊更逐步逼近成都，七月五日，川黔軍大戰又爆發了。

川黔軍戰爭經過，和兩個月前川滇軍之戰完全相似，戴戡與劉存厚兩人也互指對方爲戎首。戴戡指責劉存厚接受偽巡撫偽職，劉存厚則堅決否認有此事，指責黔軍把持電報局不讓他有機會發電報辯白，顯係有心栽誣。

七月六日貴州督軍劉顯世發出電報，聲明支持戴戡，決定派三個梯團兼程入川援助戴戡，痛斥劉存厚接受偽職，叛變民國。

住在重慶的周道剛、熊克武於七日發出通電稱：「本有六日，渝電局報稱：廣日午前三時，成都川黔兩軍發生衝突，江門一帶火勢甚烈，槍砲聲不絕。本日接貴陽劉督軍魚日電開，頃得成都戴督軍電開，劉存厚甘受偽職，已舉兵圍成都，戡誓死不降逆、不叛國，新代飛電各省等語。昨晚十一時許，炮聲忽起，北門火光燭天，炮彈均向督省二署亂射，砲聲隆隆，至今未息，街斷行人……據戴兼督電傳，則指劉存厚附逆，然據彼之電稱：又係擁護共和，茲擬由剛等及顧、趙、鍾三師長酌帶衛隊，兼程赴蓉，公評是非，共謀解決。先在資州會齊，再爲前進，若積之果係附逆，自應一致討除，否則言歸於好，速籌北伐，川中秩序仍由戴兼督軍主持一切，所有滇黔軍隊，務懇唐、劉兩督軍立飭停止前進，免滋誤會……先後得顧、趙、鍾三師長復電表示贊同，道剛等准於蒸日起程西上。」

電文中所稱的三師長，顧是顧品珍，趙是趙又新，皆是滇軍，鍾是鍾體道是川軍。

在川南的羅佩金也通電要求川黔兩軍息戰，願意出任調人。唐繼堯仍然懷恨劉存厚驅滇軍出成都的前仇，通電勸劉存厚出川北伐，不得再與川事，否則將派羅佩金率隊進攻成都，以平川亂。

雲南方面在此期間也把大批軍火由昭通源源運往敘州數目尚多過護國戰爭時。

北京政府這時正在青黃不接之時，段祺瑞雖在馬廠誓師，北京尚未克復，政府並未正式成立。至於張勛一手建起的朝廷，此時也五零四散，北京城內事尚且管不了，那有時間去理會成都，所以北京方面對四川事無從理會，一任川黔軍自相爭鬥。(一〇八)

工商晚報 分類廣告

銷數廣　效力大　收費廉

每段　大字四個 小字四十　每天一元 三天三元　上期收費 不折不扣

凡涉及法律性廣告，請携同身份証來本報辦理刊登手續。

洽刊處

㊀中區辦事處利源東街八號地下 電話：二二五四九五．二二一三八

㊁灣仔分域街十八號本報廣告部 電話：七二九三〇七．七三〇七〇八

㊂旺角彌敦道七五六號B地下（東樂戲院側近太子道口）。

㊃油蔴地上海街三一九號老寶公司

㊄九龍城周生生金行（太子道四三二號）。

㊅青山道周生生金行。青山道三二六號）。

㊆油蔴地周生生金行彌敦道分行（彌敦道二二一號）。

㊇旺角周生生金行（上海街六三一至六三三號）。

㊈深水埗周生生金行（大埔道五十三號）。

㊉佐敦道周生生金行（佐敦道卅七號）。

⑪紅磡周生生金行（蕪湖街九十九至一〇一號）。

⑫荃灣周生生金行荃灣分行（荃灣青山道）。

⑬元朗周生生金行（大馬路一號C）。

⑭元朗康莊市場蔭富街六號仁愛診所。

商業　油畫　一流名家作品40元起　裸女風景花果大小百幅　電735162

冷氣 神仙　美國一匹380元　彩神仙八七七　對980元

招租　全層 出售　上海街352五樓一廳大房電話每房有窗水電浴室即上窩打老道口永祥大押側同樓B三餘電六六一五六〇

九龍 東方街　一廳三房二露台櫃桶電力冷氣煤爐冷熱水膠板櫃鋼洗盤清澄井水三萬餘電八四五一八四

徵求　徵求催眠　徵求催眠術專家治心理病症電二三一一一週日九至五時許永昌

租售　全層29百　近公園 樓租或售二萬九　鑼灣 白沙道樓租57百灣仔舖

聘請　廣告畫家　茲擬聘請有經驗之商業廣告畫家月薪陸百元以上須有實際經驗方可函本報223號信箱洽

南豐紗廠招考技術藝徒　【學歷】小學以上【年齡】18—24【男性爲限】【畢業】學習二年畢業後任技工【待遇】每天津貼七元有工作服恤衫褲及鞋襪供宿可以包膳全廠有冷氣醫藥設備請帶身份証至荃灣九咪半本廠人事科報名

找職業嗎　歡迎到本處選擇有各種位適合各階層人士工作　九龍油麻地永星里二號二樓

招生　藝林裁剪 女校　暑假速成班　每月三十元　高士打道144號五樓A

香港商科語言學院　廣告画裝飾班　電話：八五八四四〇・新生第二屆招郎　旺角彌敦道607號新興大廈三樓302座（大人對面）

以下各科均由各該國名教授授課・修畢各科頒發畢業證書外，另備考L・C・C・及PITMAM・AIA・文憑試・本校被稱爲港九規模最大師資最好學府・立案・香港商科語言學院・全校冷氣・TEL・858440招早午晚新班・人人可讀

西班牙文　國語　日　法　德　英

●打字全科：全部新機，四十元學到畢業　●香港稅例　●英文會計簿記
●英文拼音：一月速成韋氏及國際音標　●成本會計　●出入口文員班
●珠算全科：費廿元包教曉，一月速成　●商業信札　●中文會計簿記
●TOEFL班：由英籍倫大學士授課，費廿元　●數理化班　●廣告畫裝飾班
●英文速記　●英文文法及寫作　●各業會計

新興大廈三樓　九龍旺角彌敦道607號

港大助教　欲想理化生數在會考校醫科入學試成績優異聘力教授志在提拔英才收費任談七二六六二〇

實用生活　九龍青年會實用生活技藝班包括美容烹飪插花舞蹈急救家用電器等　八月五日上課　電880111

流行結他　隨意流行曲　尖沙咀漢口道26四樓新聲　電話661560

香港汽車工程學院　夜校部招生　故障急修工程——36小時速成　高級汽車工程——70小時完成　理論實習並重・報名請速　八月一日晚上開課・報名請速　九龍太子道302號　電話：835134

出讓　中區舖平租 急出讓　大新街對面永樂街口地下舖閣樓旺舖今照戰前舊平租出讓或分租　電H438877楊

啓事　領長壽金　福利會發第三期136次長壽金一千一百五元　香港跑馬地黃泥涌道25六樓前座

醫藥　何守祥 國醫 經驗36年　鼻喉　祖傳牛黃麝香珍珠末製　神效內服外射鼻喉靈藥　根除頑症最多天氣變易傷風持久鼻塞鼻流血或敏感多涕噴嚏生息肉頸痛失眠眼倦或喉痛脹緊乾痰難咯吐灰黑結晶痰口膠口臭胃腸反頸筋緊胸痛氣鬱喘心跳聲沉四肢無力乘到舒暢七天根治　旺角通菜街六十三號A三樓即奶路臣街德仁書院對正　早九至晚八

洪冠洲　頸癧核頭痛耳鼻內涕鼻塞喉白鵝喉　國醫館灣仔中環德輔道中一一七號二樓　中環電車站

鄭友良 專醫 耳鳴 耳聾 流膿　一切耳患聾不清耳鳴盤響及耳炎耳痛紅腫流膿確有絕對把握徹底速癒本醫專門耳科治癒醫案甚衆均有事實可查歡迎問症信者得救・到診兩元　九龍油蔴地上海街216號二樓全日應診

贈 包醫 尿病丹　專醫小便刺痛流白血尿夜尿閉尿腫痛即日止痛止流患者請往中醫陳永福藥油廠地白加士街九十八號右邊

祖傳中醫 岑國良 耳鼻喉尿病　古方專醫 一服見效　痛濃爛嗚・鼻塞涕血・喉症保証速愈　小便刺痛白濁流黃三元 最新儀器檢驗

如登廣告 請電七三〇七〇八

我們的讀者：如果你需要刊登分類小廣告的話，請將廣告文字列入表格連同廣告費郵寄香港灣仔分域街十八號工商晚報廣告部即安爲登刊也 謝謝　工商晚報啟

茲附港幣　拾　元，請將下列日報分類小廣告由　月　日起刊登　天　此致　工商晚報

我隊強兵

第四屆亞洲盃東區賽 今在台北揭幕 國脚逢菲律賓

嚴副總統親臨主持盛典

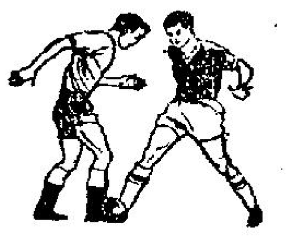

第四屆亞洲盃東區足球預賽，於今日下午四時在台北市立體育館隆重揭幕，由中華民國副總統嚴家淦主持開幕禮，應邀觀禮者有我國軍政首長，國際貴賓及亞洲足球協會副會長等數百人。今日的開幕禮舉行時，將鳴放禮炮十九響及由陸軍儀隊表演。下午四時半為本屆亞洲盃東區預賽開始，由中華民國隊對菲律賓隊，比賽採八十分鐘制，半場休息五分鐘。

本屆亞洲盃東區賽，參加者有印尼，日本，大韓民國，菲律賓，及主辦國中華民國隊。印尼隊昨晚乘中華航機由香港轉飛往台北，參加本屆亞洲盃東區賽開幕禮。

今日下午四時舉行的第四屆亞洲盃東區賽，在台北市立體育館舉行，該體育館的球場看台可容觀眾二萬二千人，由於預售券暢銷今日將有爆棚之盛。

律賓時，則不祇志在必勝，且欲大捷。集訓的時候，教練許竟成已決定以最強的陣容作戰，戰術方面採取「四三三」的打法，以「國脚」的操練及進展，則今日對菲律賓隊的一場，倘不致輕敵，預料可獲大勝，因為贏了這仗，則本月卅日對日本的一場，「國脚」的戰意亦必提高。而且今天戰菲律賓隊，再隔一天才與日本隊對抗，故亦無須保留實力，相信此役必定「放盡」以達到旗開得勝的願望。

中華民國隊的排陣，將由劉建中把關，羅北，譚漢新，郭錦洪，林尚義為後防，中場為曾鏡洪、楊偉業，前鋒則用黃志強，張子岱，張子慧，莫振華，這是許教練早已預定的排陣，亦為今次參加亞洲盃東區賽的理想人選。

今天中華民國隊為主辦國的球隊，但球員於本月廿二晚返國，迄今仍為一星期，在台北市立體育館比賽兩場，加以天氣熱，開賽的時候，未算場地純熟，氣溫達攝氏表卅五六度，故未能佔天時地利的優勢，但「國脚」返國參加比賽，必得人和，且球技方面，亦較菲律賓隊為平均，故應着適優點，仍應較易取勝。（文玲）

影星引導球隊入場 五國國旗會場飄揚

由張子岱代表五隊足球員宣誓

亞洲盃東區預賽籌備委會，早已編定開幕禮的儀式，並曾於昨日預演，今日的開幕禮程序如下：

㈠來賓就位。三軍儀隊及樂隊面對司令台就位，儀隊隊長位於司令台前中央十五公尺。各球隊就位，參加第四屆亞洲盃東區賽的球隊，由童子軍持國名的隊牌前導，五位電影女明星甄珍、張美瑤、張琦玉、韓湘琴、林璣分別穿着參加東區賽各國的傳統服裝，在各隊國旗的前面，引導各國球隊進場，球隊的位置排列按照英文字母次序，計為印尼、日本、韓國、菲律賓，主辦國中華民國。

㈡中華民國副總統嚴家淦蒞臨，當於副總統座車抵達，在場人員肅立迎迓，副總統登司令台，儀隊長行撤刀的軍禮致敬，儀隊奏樂，同時鳴放禮炮十九響，繼而儀隊離場，樂隊就適當位置。

（三）各國球隊繞場一週，經司令台前致禮，繞場後按照編定的次序，按照編定的位置站立。

（四）嚴副總統致詞，宣佈第四屆亞洲盃東區賽開幕。

（五）舉行升旗禮，國際足球協會及亞洲足球協會會旗已先行升上旗桿。印尼、日本、大韓民國、菲律賓、中華民國的國旗，相繼升上，在升旗時奏各國的國歌，各國國旗在會場飄揚，直至下月七日閉幕時行降旗禮，再由各國的旗幟集會，中華民國代表隊隊長張子岱代表五國運動員宣誓。

（六）由陸軍儀隊表演技巧操練後，開幕禮亦告禮成，舉行本屆亞洲杯東區賽的第一場比賽，由中華民國隊對菲律賓隊。

菲將球技較遜 中華隊應穩勝

中華民國對菲律賓的足球賽，菲隊在本屆亞洲盃東區賽，被認為實力較遜的一隊。據足球界人士的觀感，菲律賓隊今次並非爭雄的隊伍，不過他們的鬥志相當旺盛，而且曾經舉行嚴格的集訓。因此，菲隊球員的技術雖然粗淺，但[illegible]中比賽，故對於該隊的實力，也不能估得太低，這次入選為菲律賓代表隊的十七個球員其中有八個曾參加默迪卡賽或亞洲青年盃賽，總算曾有參加國際性競賽的經驗，但菲隊的排陣仍未熟悉，而且以往在默賽及亞青盃的表現，則[illegible]唯一恃以為爭的，則為肯跑肯拼及打「氣力波」。今天逢中華民國隊，則菲律賓隊恐難免一敗。

「國脚」曾在港集訓五星期，返國後亦曾與莒光及陸光，先後作兩場練習賽，雖然在該兩仗仍未盡出全力，惟今天在亞洲盃東區賽戰菲[illegible]

足總正副會長順利蟬聯 選主席梁兆綿挫畢得利

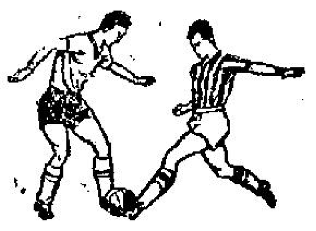

香港足球總會昨日改選，結果會長李福樹、副會長霍英東、嘉利亞、高旭、主席梁兆綿全部蟬聯。六位乙丙組代表則由杜爾、溫素倫、城克、宋孝慈、黎頌賢、李亮能當選。

足球總會一九六七年度週年同人大會，昨日下午六時，在中環告羅士打酒家舉行。會議由會長李福樹主持，出席者：副會長嘉利亞、高旭、主席梁兆綿、另有屬會代表數十人，合計七十餘人之衆。

會追認去屆同人大會議案及財政年度結算賬目後，即推選來屆新職員。

推選會長時，東華代表李志剛提名李福樹，南華代表許煒與和議，李福樹遂在一致通過下順利蟬聯會長。

三員副會長人選，先選非華人副會長，畢得利提名嘉利亞，溫素倫和議。繼選華人副會長，莫慶提名霍英東，隨有城克和議。華人副會長亦祇得嘉利亞中校上名，並無競選鏡頭出現。于是高旭、霍英東及嘉利亞中校亦在十分順利的情況下分別蟬聯副會長。

接着為選舉主席，此一席位近年來都有競選場面出現，本屆亦沒有例外。當開始提名時，莫慶提梁兆綿，得黃兆滔和議，梁兆綿遂告上名。天鵝代表摩利臣則提畢得利，旋有城克和議。此後再無第三者被提名。主席一職，乃畢得利與梁兆綿逐鹿。

付表決時，採不記名投票，全部選票共七十五張，其中一票棄權，一張廢票，剩下來便是七十三張選票。開票後，梁兆綿票數一路領先，畢得利竭力追趕，最接近時一度相差不過三兩票，但就在此時，梁兆綿票數又告大增，將畢得利遠遠拋離于後，結果以四十二對卅一票蟬聯主席。

[illegible]推選乙丙組代表六人，跟着上演。在六席乙丙組代表中，有十人上名。那是香港會的杜爾，紹私城克，中青宋孝慈，渣華溫素倫，華人黎頌賢，天天李亮能，中華伍寶鑾，中健鄧泰全，港九青謝萬祥，東華陳福祥。

推選乙丙組代表時，祇有乙丙組球會才有投票權，也是採用不記名投票來表決。全部選票共五十一張，開票後，除杜爾及溫素倫兩人票數遙遙領先外，其餘八人的票數均甚為接近。此起彼伏，爭逐得非常緊張。選舉結果，杜爾得票最多，共四十六票。溫素倫次之，得四十五票。城克卅票，宋孝慈卅票，黎頌賢廿八票，李亮能廿八票，上列六人，遂告當選。鄧泰全廿二票，謝萬祥廿二票，伍寶鑾廿票，陳福祥十六票，此四人乃落選。

最後通過繼續聘羅賓咸為會計師。

在會議結束之前，並由李福樹會長頒獎與一九六六至六七年預備組聯賽的四枝亞軍隊（東昇、九巴、南華、星島四隊併列亞軍）。秘書則致詞表示於十月間退休，不再担任足總秘書職務。對於在任五年，得到各方人士合作幫忙，深致謝忱。

在昨天的足總同人大會中，正副會長及主席人選獲得蟬聯已意中事。雖然畢得利不自量力，仍然出而競選主席，但形勢比人強，結果不免一敗塗地，連乙丙組代表也失掉。不過畢得利雖然連乙丙組代表亦告落空，彼依然可以代表流浪出席足總而成為足總執委的。

依照同人大會舉行之前，由莫慶召集的乙丙組球會座談會的決議，是六員乙丙組代表席位，華洋各佔三席，並提名鄧泰全、謝萬祥、伍寶鑾三人為候選人。畢得利方面，則提名宋孝慈、黎頌賢、李亮能為乙丙組代表，選舉結果，畢得利方面的一個集團，竟全部獲勝。鄧泰全、謝萬祥及伍寶鑾三人，竟沒有一人當選。此中原因，據說是莫慶方面，被一些洋人球會所出賣，沒有依照原來協定投票之故，到底是否屬實，就難逆料。

會長李福樹于蟬聯會長後，曾接受記者訪問，他首先表示，體育與政治決不能混為一談，體育還體育，政治還政治。他深信最近香港市面騷動，祇是一時現象，不久便可趨平靜，香港市面即可回復繁榮。

李會長又希望各方多予合作，使本港足球運動更趨蓬勃。他認為本港目前足運，最大的缺點是沒有大量新血補充。

對于張子岱及張子慧行將離港改踢職業足球的觀感，李會長表示此乃好現象，一方可以使世界人士將得知香港有優秀的足球人材，另一方面，則對一般新起者有鼓勵的作用。（袁風）

世界職業保齡冠軍 狄克韋伯球技了得

一位世界職業保齡球冠軍狄克．韋伯，昨宵從美國飛抵香港，即晚渡海上加山南華會保齡球場獻藝，使本港人士大開眼界。

不過，這位職業好手在港只逗留一晚，今日已乘澳航班機轉赴澳洲雪梨去了。

狄克．韋伯在美國擁有三千九百萬瘋狂崇拜他的球迷，無論他在何處演出，觀看的人總是擠得水洩不通，這次美國機器鑄造公司遣派他來港示範表演，亦瘋靡了本港保齡球迷，到南華保齡球場的紳士淑女極衆，過去不論南華會保齡球場開幕，或舉行甚麼週年大賽均未有這次的熱烈，除了場內所有座位及新建的看台座滿人之外，球道兩邊亦擠滿幾重人羣，場館外車水馬龍，甚熱烈的盛況得未曾有。

狄克．韋伯是一位瘦削已婚的青年，滾球手法蕭洒，入球準度很大，而且固定，以緩慢的五步滾出，態度從容不迫，在與本港球手較量時，表現出其能放能收的精湛球技。

南華會在會員中挑選四位業餘球手與他切磋，計有馮國忠、姚文發、司徒敏全與吳耀強，俱是本港一時之彥，不過非敵世界職業冠軍是意料中之事。

香港四員球手抱着學習的心情上陣，雖然敗陣，但表現很好，最大的收獲還在於職業冠軍的比賽時，學到不少東西。比賽後，還得到狄克．韋伯的批評及指導。

由本港四員球手輪流上場，與狄克．韋伯對壘，比賽採單打一局制，曾到英倫參戰的姚文發首先上陣，即被狄克．韋伯以一八〇比一七一敗下陣來，但相比只九分而已，接着由遠征日本的馮國忠出場，這是四戰之中最悅目的一仗，兩人比分十分緊湊，馮國忠且領先了一段時間，但在最後關頭，狄克．韋伯連打四個全中球，而馮國忠卻失了一記，卒被狄克．韋伯以二百一十六分比二百一十一分擊倒，但相距僅五分之微。

接着由征台好手吳耀強登場，但被世界冠軍以二一六比一七三所擊敗。

最後由最近征台時打破亞洲紀錄的司徒敏全上陣，但也非狄克．韋伯的敵手，又被他以二一〇比一一七擊敗。

統計狄克．韋伯在四場打中獲全勝，賽後他解答了球迷向他提出的各種打保齡的疑難問題，並介紹打保齡球的要訣，最後還談到職業保齡球手的訓練問題。

賽後南華會會長楊仕樞向狄克．韋伯致送一幅中國古畫留念，會員潘達強夫人代表南華會向狄克．韋伯夫人獻花。

狄克．韋伯來去匆匆，昨宵七時抵達啓德機場，八時三刻即到加山獻技，今日又轉赴雪梨去了，但他的高超球技與和靄可親的作風，留給人們很深的印象。（一士心）

（中華民國）

劉建中
羅北　郭錦洪　譚漢新
曾鏡洪　林尚義
黃志強　張子岱　張子慧　楊偉業　莫振華

（菲律賓隊）

普拉達　富馬士　甘布洛
戚拉路　王邦治　丹尼拉
哈倫拉　長馬哈　羅裘達　維拉茂　加西亞

體記今開本月例會

體育記者聯誼會定在灣仔楊記酒家召開本月份月會，下午五時半先開幹事會議，討論一切。下午六時，開始舉行七月份例會。本月輪值世國任召集人，希各會員依時出席。

青年盃水球 南華勝中青

華人青年盃水球賽，昨午在港府池上演首仗，南華以七比四擊敗中青，上半時，三比一，中青領前。

雙方均未能有水準演出，上半場中青較見合作，惜下場後防空虛，被南華遠射近攻，均告得手，分數後來居上，反以七比四勝中青完場。

南華下半場衞錦超，入替梁世強，前鋒楊泰圖，中堅梁世基，扣關本領較佳，但後衞與前鋒仍未有默契演出。

戰局分析 我隊應旗開得勝

第四屆亞洲盃東區預賽，定于今天在台北隆重揭幕。中華民國隊出師戰菲律賓。一般內行人都認為這一仗係強弱懸殊之爭，我隊可以旗開得勝。而且，我隊如果放鬆來打，可有半打入球之數。

中華隊事前在港，已有足夠時間操練，關于氣力方面早已練足，廿二日返國之後，亦曾打過兩場練習賽，絕無洩氣之可慮。菲隊係五個參加隊伍中最弱之一隊，也絕無可能有爆冷的機會，問題是我隊切不可因對弱隊而生輕敵之心，第一會陰溝翻船，第二會失去擁護。不過，我隊今次既有最佳之人選復有高昂之鬥志，是不會輕敵的，我們可預祝我隊的勝利吧！

另外一點，我隊今天的排陣問題，有值得商榷的餘地。關于這個問題，教練許竟成早已提出兩點見解，本報亦早已有所編述。

我們的意見，是守門員劉健中、右後衞羅北、左後衞郭錦洪、中堅林尚義、左中衞譚漢新、右翼黃志強、右輔張子岱、中鋒張子慧、左輔楊偉業、左翼莫振華。

許竟成另一意見是用李炳德打中堅，林尚義打左中衞。這意見是無可厚非的。但我隊碰着弱的對手之時，可以用李炳德打中堅，如果遭逢強隊之時，仍然以林尚義打中堅尤佳，因為林尚義經驗較為豐富，而且，林尚義每次代表祖國對外，過去俱有特佳之演出。今天，我隊的對手係實力不大強的菲律賓，亦可以在下半場試用李炳德打中堅位置希望他學得一點鎮靜的功夫。

我隊除了今天戰菲律賓之外，卅日則戰日本，下月三日戰印尼，下月七日對韓國。重頭戲還是下月三日戰印尼之一場，其次是卅日對日本之一役。我隊確非全力應戰而不可。因為日本有鬥志，印尼實力未明底蘊。我們因為要打出重圍，希望奪得今次亞盃賽的決賽權，以一振雄風，豈能有所放鬆乎？（高參）

日韓兩隊教頭談形勢 日隊利攻．韓隊利守

日隊年輕具有體力速度

【台北廿七日訊】視中華民國足球隊為「最大勁敵」的日本足球代表隊教練平木隆三，昨天在抵達台北時表示，中華足球隊無疑是本屆預賽中，奪標希望最濃的一隊，不過，日本隊的球員們仍懷着希望，將以年輕，持久的體力與速度，來彌補自己經驗不足的缺點，甚至發揮它，以威脅中華隊的防守與進攻。

這位本身就是「年輕」教練的平木隆三，今年才卅歲，在東京世運後，才自日本足壇退出；這是他是領着全日本兩支國家代表隊中的「B」隊，來華角逐。平木隆三解釋，B隊並非第二名的意思，A隊與B隊在日本的幾次比賽都成和局，雖然，B隊經驗差，但是，年齡平均不到廿四歲，體型也比A隊可觀；因此，A、B兩隊都各具特長與缺點，沒甚麼強弱之分，不過，A隊已代表日本赴南美比賽，其陣中則擁有兩名亞洲足球明星。

曾經過三星期完整訓練

平木隆三又說，這次來華的隊伍，是以連續兩屆全日足球賽冠軍的東洋工業國足球隊為主，七名具有臨場經驗的球員都納入該隊，所以，在這次預賽中不會太失常；該隊在平時就經常練習，並非臨時成軍，在六月中旬，以及七月十二日以後，共約三週的日子，作了更完整的集中訓練。

在這段集訓期間，他們所作的訓練大都偏重於合作的默契，平木隆三曾介紹該隊是一支「攻」重於守的隊伍，兩名前鋒岡先龍三、太久保賢司則為最凌厲的前鋒。

在進攻與攻守上，日本隊所採的陣法為「四二四」式，平木把他理想的陣容排列為：

船本幸夫
大西忠生（二村照雄）　山田弘
向山正彥　桑田隆幸　大久保賢司
大野毅　川野淳次　田邊曉男
今西和男　岡光龍三

保持水準仍有奪標信心

平木表示，該隊採用四二四的陣法，已有多年經驗，且為日本足壇所「流行」的戰略，且能以迅速的移動，來封閉對方的強烈攻擊，甚至還可以自己四名快速的前鋒，趁對方之空隙或較弱的防守力，予以反攻，因此，平木說，如果隊員們能保持一般水準，其奪標的成份仍「充滿信心」。

在平木的口吻中，對另一支韓國隊僅作一句評語，不容忽視。

日本隊的領隊村田忠男表示：目前對印尼的情況不明，但深信「來者不善」；不過，他說，他非常明瞭該隊隊員的一向作風——肯拼、肯纏，當然，他們會竭盡全力爭取榮譽。

韓隊排除萬難匆促成軍

強調中，韓兩國「邦交」的大韓民國足球代表隊，是第二支飛抵台北參加東區預賽的隊伍。該隊領隊郭聖範說，在當初；韓國足協會基於種種因素，無法前來台北參加比賽，並且也曾數度表明苦衷；但最後，完全為了濃厚的兩國邦交，乃破除萬難，及時參加這項比賽。

也因此，郭聖範表示，韓隊臨時成軍，疏於練習，將不會有太好的防守力，目前所期望的僅是，以較強的防守力，嚴守門前，堵住來勢兇猛的射門，當然，他們更盼望這次能以「哀兵」的心情，「一鳴驚人」。

國脚在陣球員毫不洩氣

韓國足球隊的教練張慶煥，對於他的球員近況，沒有絲毫「洩」氣的表示，不過，他一直認為，中華隊仍是最強的隊伍，多年來，中華隊的球技，經驗都使韓隊無以相比，而且，足以作韓國足隊的示範。對於與賽的其他三國，他認為印尼較強，日本隊新人較多或許經驗稍差，至於菲律賓，則為較弱的一隊。

論經驗實力都不差太遠，韓國隊的實力與去年參加曼谷亞運的陣容大同小異，全係有經驗的球員，擁有金禎錫，趙潤玉兩名「亞洲足球明星」，九名亞運代表，以及八名三屆亞洲盃代表，因此，論經驗與實力都不差。

張慶煥表示：韓隊「守」重於攻，採密集防守，四二四攻擊，其上場的主要陣容是：

吳麟福
姜秀吉　金禎錫　金浩
李會澤　徐成五　安元男
許允正　丁炳卓　趙成達　趙潤玉

以上日韓兩支代表隊，均將於東區預賽結束後，同往吉隆坡參加默迪卡杯賽，這樣，參加本屆預賽的五國都將在吉隆坡兩度交手。

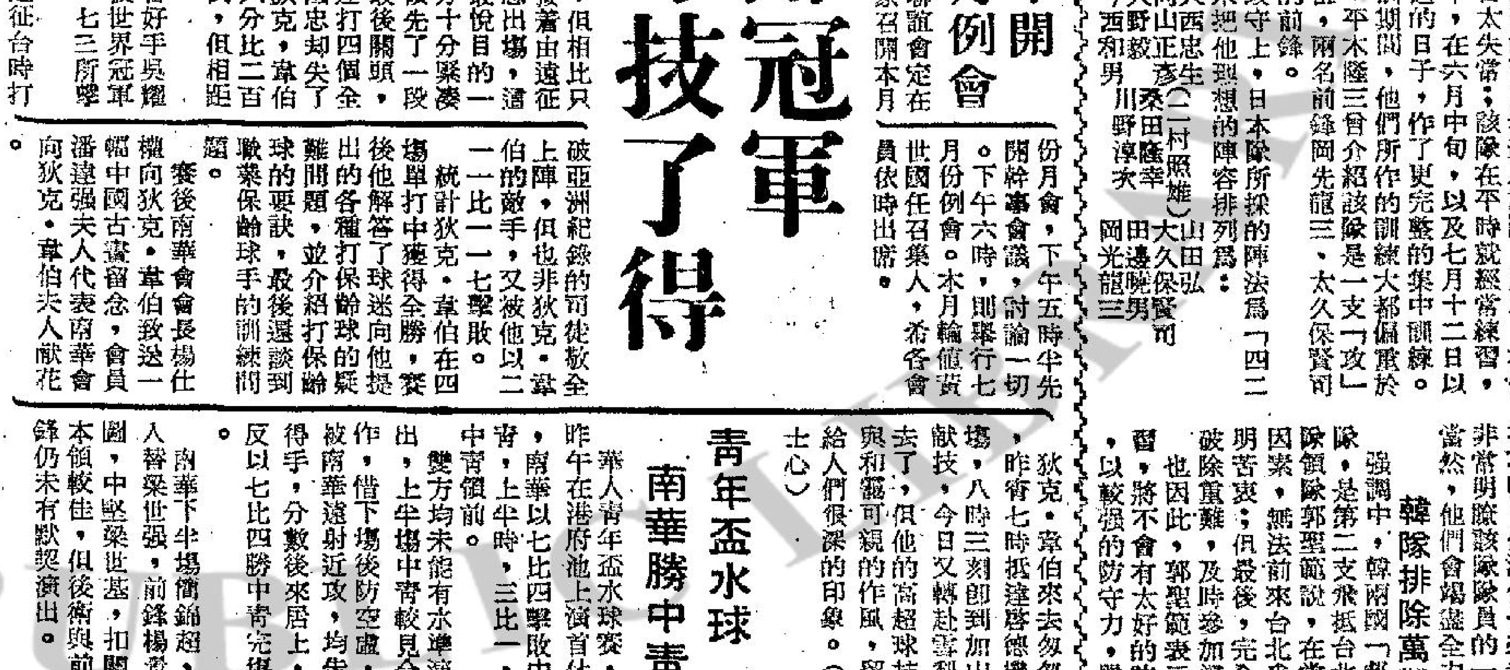

．亞盃賽揭幕預演．亞盃東區預賽揭幕禮，昨日舉行預演，由蔣緯國將軍主持，圖為蔣將軍與各國代表握手致意，中華民國代表林尚義，正接受握手的鏡頭。（中央社照片）

印尼足球隊 昨晚抵台北

【台北廿七日中央社電】參加第四屆亞洲杯足球賽東區預賽的印尼足球隊，廿七日晚坐中華班機從香港到達台北。

印尼足球隊是最近若干年來第一個前往中華民國的體育團體，他們於昨晚自耶加達到達曼谷時，曾受到中華民國大使館的歡迎。

此外，他們經香港前往台北的簽證問題，在印尼大使館的努力失敗後，由中華民國大使館協助安排。

後居西槍犀巨 來上部戰利片

奪命神槍 活命錢

「金槍客」「獨鬼門關主角」 孟甘穆利活 越演越精彩，最犀利傑作！

全部七彩

麗聲 皇后 皇都 明天獻映

連環槍聲無地獄！無處遁，彈無虛發，神妙槍算，刼數難逃！

ONE SILVER DOLLAR

利舞臺 樂宮 明天 隆重獻映

美高梅公司 季夏攻勢 艷情大喜劇！

預售三天座票

美女凌空翻觔斗，盡呈妙相！沙灘大會演曲線，前仰後凸！

東尼寇蒂斯 生脂粉小 義大利肉彈：CC歌蒂亞卡汀妮 兩大巨星皇領銜主演！ 莎朗泰蒂 一九六七年之性感象徵！ 助陣演出 施展渾身解數 風流

透視大銀幕 艷侶迷春 美翠七彩

"don't make waves" make love

騷骨裡盡不中 在子，在言！ 弄情，男女 業鶯沉迷 視電換負 春宵

花前燈下，風月無邊！

國寶 本院最新安全裝置 保證舒適 新蒲崗 遊樂場側

昨天狂滿今請早

辛康納利主演 鐵金剛大戰金手指

今早 如花美眷

明公餘場 風塵奇俠 七彩中文